NEMOCNICE
JINDŘICHŮV HRADEC

Výroční zpráva nemocnice Jindřichův Hradec 2025

Jihočeský kraj

Obsah

Úvodní slovo hejtmana Jihočeského kraje . . . 2
Úvodní slovo předsedy představenstva . . . 4
Statutární a dozorčí orgány společnosti . . . 6
Výbor pro audit . . . 7
Zpráva o činnosti dozorčí rady Nemocnice Jindřichův Hradec, a.s. . . . 8
Organizační schéma . . . 10
Vedoucí pracovníci jednotlivých oddělení nemocnice . . . 11
Ukazatele léčebné péče . . . 12
Vztahy s veřejností . . . 17
Akreditace, certifikáty . . . 20
Personalistika a mzdy . . . 21
Ekonomika . . . 24
Provozní ukazatele . . . 29
Informace vztahující se k činnosti účetní jednotky . . . 30
Zpráva auditora o ověření výroční zprávy . . . 32
Účetní závěrka – rozvaha . . . 39
Účetní závěrka – výkaz zisku a ztrát . . . 43
Příloha k účetní závěrce . . . 45
Účetní závěrka – cash flow . . . 65
Účetní závěrka – přehled o změnách vlastního kapitálu . . . 66
Zpráva o vztazích . . . 67

Úvodní slovo hejtmana Jihočeského kraje

Milí Jihočeši,

s potěšením Vám předkládám výroční zprávu, která je přehledem výsledků hospodaření a rozvoje nemocnice, jež je pevnou součástí sítě zdravotnictví našeho kraje. Uplynulé období přineslo nejen stabilní hospodaření, ale i další posun v kvalitě a dostupnosti poskytované péče. Jihočeský kraj jako zakladatel nese odpovědnost nejen za stabilitu a rozvoj této nemocnice, ale především za to, aby zdravotní péče v ní byla dostupná, odborně na vysoké úrovni a současně lidská. Věřím, že uplynulý rok potvrdil schopnost nemocnice tuto roli plnit, a to díky profesionalitě, obětavosti a každodennímu nasazení všech zaměstnanců.

Jihočeský kraj dlouhodobě podporuje investice do obnovy budov, do modernizace přístrojového vybavení i rozvoje společných projektů v rámci jednotné péče jihočeských nemocnic. Bereme je jako jeden celek, žádná rivalita, ale snaha maximální spolupráce a případné výpomoci. Společná koordinace, jednotná koncepce, efektivní využití lidských zdrojů. Naším cílem je vytvářet stabilní podmínky pro práci zdravotníků a zároveň zvyšovat komfort a bezpečí pacientů.

Statistické ukazatele ve výroční zprávě jsou ale především obrazem každodenní práce stovek lidí, kteří zajišťují zdravotní péči pro obyvatele našeho kraje. Za každým číslem, které Vám zde předkládáme, je konkrétní lidský příběh – příběh naděje a důvěry na straně jedné a odbornosti a každodenního nasazení na straně druhé. Hluboce si vážím všech, kteří se snaží, aby každý z těch příběhů skončil šťastně.

Poděkování patří rovněž managementu nemocnic za odpovědné řízení, transparentní hospodaření a strategické plánování dalšího rozvoje.

Naší prioritou zůstává pacient a jeho potřeby. I v nadcházejícím období budeme usilovat o další zvyšování kvality a bezpečnosti péče, rozvoj specializovaných programů a vytváření prostředí, které je profesionální, otevřené a vstřícné. Děkuji také pacientům za důvěru, kterou dávají jihočeskému zdravotnictví. Již mnohokrát se mi potvrdilo, že funguje.

Martin Kuba
hejtman Jihočeského kraje

ZÁKLADNÍ KÁMEN
PAVILON
PALIATIVNÍ PÉČE

ZÁKLADNÍ KÁMEN
PAVILON
PALIATIVNÍ PÉČE

Úvodní slovo předsedy představenstva

Vážení spoluobčané, kolegové, přátelé,

dovoluji si Vás i letos oslovit krátkým shrnutím všech zásadních událostí, které se odehrály v naší nemocnici v roce 2025.

V uplynulém roce jsme sice neotevřeli žádný nový pavilon ani jsme nerealizovali velký stavební investiční projekt, přesto se odehrálo mnoho možná méně nápadných, ale velmi důležitých změn v každodenním provozu nemocnice. Velkou část našeho úsilí jsme věnovali především dalšímu zlepšování a kultivaci poskytované zdravotní péče. Zároveň jsme pokračovali ve snaze, aby naše nemocnice byla dobrým místem pro začátek kariéry mladých lékařů. V posledním roce a půl k nám nastoupilo 17 mladých lékařů, což představuje největší nárůst za mnoho posledních let.

Velkou radost nám přineslo otevření nové psychiatrické ambulance pro děti. Současně jsme otevřeli také nová screeningová pracoviště – denzitometrii a screening diabetické retinopatie.

Naši neurologové získali začátkem roku prestižní platinové ocenění ESO Angel Awards za kvalitu poskytované iktové péče. Výborné výsledky potvrdila také data zveřejněná Ministerstvem zdravotnictví, kde jsme ve srovnání s ostatními iktovými centry dosáhli velmi dobrého hodnocení. Nově byla také otevřena ambulance pro léčbu bolestí hlavy u dětí, která je jedním ze tří podobných specializovaných pracovišť v České republice.

Významný rozvoj zaznamenalo také naše gastroenterologické pracoviště, které jak z hlediska odbornosti lékařů, tak i počtu provedených výkonů dosáhlo parametrů centra digestivní endoskopie. Velký kus práce odvedli naši chirurgové a ortopedi, a to jak v počtu provedených výkonů, tak i v kvalitě poskytované péče. Mimořádný ohlas v odborné veřejnosti zaznamenal náš unikátní systém předoperační přípravy a perioperační péče. Díky němu se nám například na ortopedii podařilo zkrátit dobu hospitalizace pacientů a zároveň snížit spotřebu krevních derivátů.

Od minulého roku disponuje nemocnice také pracovištěm klinické farmakologie. Nově zde působí i specializovaný tým a ambulance pro hojení ran, který významně přispěl ke zlepšení kvality ošetřovatelské péče.

Náš urgentní příjem ošetřil v minulém roce více než 26 000 pacientů. Ve srovnání s prvním rokem jeho provozu v roce 2014 jde téměř o dvojnásobný počet ošetřených pacientů.

Celý rok byl zároveň ve znamení výstavby pavilonu paliativní a podpůrné péče, který plánujeme otevřít v květnu 2026.

Samozřejmě jsme se v průběhu roku potýkali i s různými obtížemi a výzvami, které jsou běžnou součástí života – a to i toho nemocničního. Velmi nepříznivý demografický vývoj na nás bude v příštích letech klást další nároky, a to jak z hlediska rostoucího počtu pacientů vyššího věku, tak i v souvislosti s dlouhodobě klesající porodností.

Na závěr bych velmi rád poděkoval všem pacientům za důvěru a přízeň, kterou nám v uplynulém roce věnovali. Stejně tak patří velké poděkování všem zaměstnancům nemocnice za obrovský kus práce, který v roce 2025 odvedli.

Děkuji Vám všem za podporu a přeji Vám pevné zdraví.

MUDr. Vít Lorenc, MBA
předseda představenstva a ředitel nemocnice

Statutární a dozorčí orgány společnosti

MUDr. Vít Lorenc, MBA
Předseda představenstva
a ředitel společnosti

MUDr. Ing. Michal Šnorek, Ph.D
Člen představenstva

MUDr. Jiří Holan, MBA
Člen představenstva

Dozorčí rada

Předseda
Bc. Radim Staněk

Místopředseda
Mgr. Ing. Michal Kozár, MBA

Členové
MUDr. Jiří Dušek – od 15.10.2025
Ing. Jana Grammetbauerová
Mgr. Radek Hrubý
Ing. Ivo Ježek
David Kubíček
Ing. Ilona Kolmanová – do 14.10.2025
MUDr. Jaromír Kopřiva – do 14.10.2025
Mgr. Jitka Machová
Bc. Jiří Švec – od 15.10.2025

Výbor pro audit

Předseda výboru pro audit
doc. Ing. Vladimír Králíček, CSc.

Člen výboru pro audit
Ing. Lenka Dudová

Člen výboru pro audit
Ing. Jaroslava Pechová

Zpráva o činnosti dozorčí rady Nemocnice Jindřichův Hradec, a.s.

Zpráva o činnosti dozorčí rady

Společnost Nemocnice Jindřichův Hradec, a. s.
se sídlem U Nemocnice 380/III, 377 38 Jindřichův Hradec, IČO: 260 95 157
zapsaná v obchodním rejstříku vedeném u Krajského soudu v Českých Budějovicích v oddílu B, vložce č. 1464

o výsledcích kontrolní činnosti za období 01. 01. 2025 – 31. 12. 2025, včetně vyjádření k účetní závěrce za rok 2025, k návrhu rozdělení zisku za rok 2025 a ke zprávě o vztazích za rok 2025

Dozorčí rada Nemocnice Jindřichův Hradec, a.s. (dále jen „NJH") v období 01. 01. 2025 – 31. 12. 2025 pokračovala v kontrolní činnosti podnikatelských aktivit NJH, přičemž pracovala v tomto složení:

Od **01.01.2025** pracuje v tomto složení:
Bc. Radim Staněk, předseda dozorčí rady
Mgr. Ing. Michal Kozár, MBA, místopředseda dozorčí rady
Ing. Jana Grammetbauerová, člen dozorčí rady
Mgr. Radek Hrubý, člen dozorčí rady
Ing. Ivo Ježek, člen dozorčí rady
Ing. Ilona Kolmanová, člen dozorčí rady
MUDr. Jaromír Kopřiva, člen dozorčí rady
David Kubíček, člen dozorčí rady
Mgr. Jitka Machová, člen dozorčí rady

Od **15.10.2025** pracuje v tomto složení:
Bc. Radim Staněk, předseda dozorčí rady
Mgr. Ing. Michal Kozár, MBA, místopředseda dozorčí rady
MUDr. Jiří Dušek, člen dozorčí rady
Ing. Jana Grammetbauerová, člen dozorčí rady
Mgr. Radek Hrubý, člen dozorčí rady
Ing. Ivo Ježek, člen dozorčí rady
David Kubíček, člen dozorčí rady
Mgr. Jitka Machová, člen dozorčí rady
Bc. Jiří Švec, člen dozorčí rady

Od **01.03.2026** pracuje v tomto složení:
Bc. Radim Staněk, předseda dozorčí rady
Ing. Magda Blížilová, člen dozorčí rady
MUDr. Jiří Dušek, člen dozorčí rady
Ing. Jana Grammetbauerová, člen dozorčí rady
Mgr. Radek Hrubý, člen dozorčí rady
Ing. Ivo Ježek, člen dozorčí rady
David Kubíček, člen dozorčí rady
Mgr. Jitka Machová, člen dozorčí rady
Bc. Jiří Švec, člen dozorčí rady

Dozorčí rada Nemocnice Jindřichův Hradec, a.s. se v roce 2025 setkala na 4 plánovaných řádných zasedáních ve dnech **16. ledna, 06. května, 09. září a 09. prosince 2025**, přičemž vždy postupovala na základě schváleného programu jednání. Hlasování o důležitých skutečnostech per rollam proběhlo **15. května 2025**. Zasedání se pravidelně zúčastňovali také členové představenstva MUDr. Vít Lorenc, MBA, předseda představenstva a Ing. Alena Kudrlová, MBA, náměstek ředitele.

V souladu se zákonem č. 90/2012 Sb., o obchodních společnostech a družstvech (zákon o obchodních korporacích), ve znění pozdějších předpisů (dále též jako „zákon o obchodních korporacích"), jakož i dalšími právními předpisy, stanovami NJH a schváleným jednacím řádem, dohlížela při své kontrolní činnosti na činnosti NJH, na výkon působnosti představenstva, dodržování ujednání stanov, realizaci rozhodnutí valné hromady, jakož i na dodržování obecně závazných právních předpisů a zásad řádného hospodáře.

V rámci své působnosti dané zákonem a stanovami NJH přijímala dozorčí rada po příslušné diskusi svá rozhodnutí. Mimořádnou a trvalou pozornost věnovala dozorčí rada průběžnému hodnocení vývoje hospodářských výsledků společnosti, naplňování investičního plánu i rozpočtu NJH. Dozorčí rada projednávala informace o činnosti NJH s cílem naplňovat základní předmět podnikatelské činnosti.

Dozorčí rada přezkoumala dne **05.05.2026** v souladu s Článkem X. odst. 4 písm. c) stanov NJH řádnou účetní závěrku za rok 2025 a seznámila se s výrokem auditora. Účetní audit společnosti provedla firma NBG, spol. s r.o. se sídlem Štefánikova 256/34, Smíchov, 150 00 Praha 5 (člen Konsorcia Audit One zastoupeného společností CLA Audit s.r.o.). Daňový audit byl proveden firmou CLA Advisory s.r.o., IČO: 25626311, Rohanské nábřeží 721/39, Karlín, 186 00 Praha 8.

Dozorčí rada svým usnesením v rámci přezkoumání účetní závěrky za rok 2025 tedy přezkoumala výsledek hospodaření za rok 2025, zisk ve výši 2 659 905,02 Kč, dále Návrh představenstva na rozdělení zisku za rok 2025, který předkládá valné hromadě.

Přezkoumala také Zprávu o vztazích společnosti Nemocnice Jindřichův Hradec, a.s. mezi ovládanou a ovládající osobou za rok 2025 zpracovanou dle zákona o obchodních korporacích. V období, za které je tato zpráva vyhotovována, nebyla ovládanou osobou přijata nebo uskutečněna žádná ostatní opatření v zájmu nebo na popud propojených osob. Ze vztahů mezi výše uvedenými osobami plynou výhody, a to zejména z titulu jednotného postupu nemocnic Jihočeského kraje při vyjednávání výhodnějších podmínek se zdravotními pojišťovnami. Další významnou výhodou je prohlubování odborných znalostí lékařů i ostatního zdravotnického personálu. Ovládané osobě nevznikla ze vzájemných vztahů žádná újma ani nevyplynula žádná výhoda.

Dále vzala dozorčí rada na vědomí Informaci výboru pro audit.

Na základě výše uvedených skutečností dozorčí rada Nemocnice Jindřichův Hradec, a.s. doporučuje Valné hromadě společnosti schválit řádnou účetní závěrku za rok 2025 tak, jak navrhuje představenstvo.

Závěrem dozorčí rada konstatuje a shrnuje, že po celé období kontrolovala plnění úkolů představenstva, dohlížela, jak představenstvo vykonává své kompetence, a kontrolovala vedení účetní evidence, jakož i dohlížela na činnost NJH. Dozorčí rada dále konstatuje, že podnikatelská činnost NJH se uskutečňovala v souladu s právními předpisy a stanovami Společnosti a rozhodnutími jediného akcionáře v působnosti valné hromady.

Na základě prověření těchto výsledků nebylo shledáno žádné pochybení ve výkonu působnosti představenstva společnosti.

Tato zpráva o výsledcích kontrolní činnosti byla projednána a schválena na zasedání dozorčí rady konaném dne 5. května 2026.

V Jindřichově Hradci dne 05.05.2026

Bc. Radim Staněk
předseda dozorčí rady
Nemocnice Jindřichův Hradec, a.s.

Organizační schéma

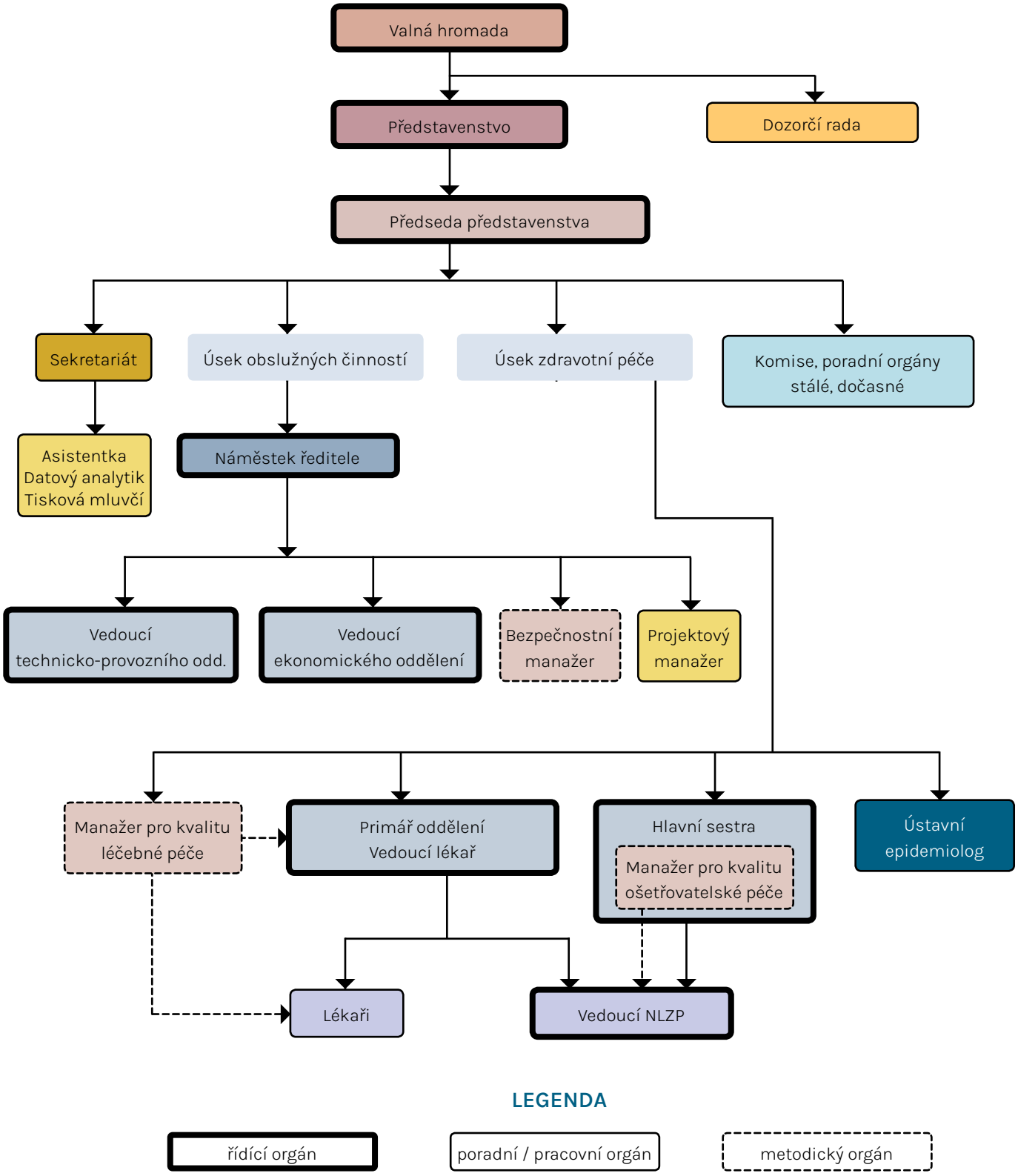

Vedoucí pracovníci jednotlivých oddělení nemocnice

Hlavní sestra a náměstkyně ošetřovatelské péče – Mgr. Dana Velimská, MBA

Lůžková oddělení	Primář	Vrchní sestra	Staniční sestra
Anesteziologicko-resuscitační oddělení a oddělení následné intenzivní péče	MUDr. Vít Lorenc, MBA	Anna Plucarová Volfová	Milan Daniel st. ARO – lůžka Anna Plucarová Volfová – st. ARO NIP + od 1. 8. 2025 st. ARO anestezie do 31. 7. 2025 Veronika Iterská – st. ARO anestezie Renata Jasanská – st. ARO ambulance
Dětské	MUDr. Jakub Rytíř	Mgr. Jana Batóková	Renata Vašková – st. kojenci a větší děti + JIP Michaela Matoušková, DiS. – st. novorozenci + JPN
Gynekologicko-porodnické	MUDr. Jiří Štětka	Mgr. Jitka Machová	Bc. Anna Peroutková, DiS. – gynekologie
Chirurgické	MUDr. Lukáš Havlůj, Ph.D.	Jiří Moták, DiS.	Mgr. Jana Hadačová – st. A Mgr. Kateřina Kelblová – st. JIP Jana Hudečková – st. chirurgických ambulancí Mgr. Petra Marková – multioborová stanice
Interní	MUDr. Richard Stoupenec	Mgr. Miroslava Dudová	Bc. Lenka Fučíková, DiS. – st. B Lenka Schmidtová – st. C Jana Dvořáková – st. D Marta Fajmanová – st. JIP Jana Hromadová – st. Gastro
Neurologické	MUDr. František Pfeifer		Bc. Lenka Mertová
Odd. následné a rehabilitační péče a odd. dlouhodobé intenzivní ošetřovatelské péče	do 31. 5. 2025 MUDr. Andrea Přerovská (pověřená vedením odd.) od 1. 6. 2025 MUDr. Kristina Bartůšková	Bc. Miriam Neužilová, DiS.	Jitka Kopřivová – st. ONRP A Bc. Ludmila Fidlerová – st. ONRP B do 30. 11. 2025 Zorka Hrušková – st. ONRP C
Oddělení sociální a paliativní péče	MUDr. Eva Zýková (vedoucí lékařka)		Bc. Marcela Šoršová
Ortopedicko-traumatologické	MUDr. Stanislav Stropek		Jana Forštová
Otorinolaryngologické	MUDr. Bohumil Markalous		Bc. Jiřina Markalousová

Nelůžková oddělení	Primář, vedoucí lékař ambulance	Zdravotní sestra
Centrální operační sály	MUDr. Michal Cihla	Naděžda Ficalová – staniční sestra
Hemodialyzační středisko	MUDr. Alena Doubravová	Renata Melišíková – staniční sestra
Kožní ambulance	MUDr. Vendula Jindrová	Iva Bílá
Oční	MUDr. Magdaléna Loulová	Jana Doležalová
Onkologická ambulance	MUDr. Pavel Weiner	Jana Růžičková
Sterilizační centrum	MUDr. Michal Cihla	Bc. Hana Šimečková – staniční sestra
Urgentní příjem	MUDr. Filip Řeřicha	Bc. Hana Veselá – staniční sestra

Komplement	Primář	Vedoucí laborant
Lékárna	Mgr. Kateřina Kučerová, vedoucí farmaceut	Veronika Rojková
Oddělení hematologie a transfúzní služby	MUDr. Martin Svoboda	Bc. Romana Stieblerová
Oddělení klinické biochemie	MUDr. Ingrid Kadelová	Bc. Martina Slámová
Oddělení lékařské mikrobiologie	MUDr. Denisa Veselá	Milena Petrová
Patologicko-anatomické oddělení	MUDr. Dana Cempírková	Pavlína Chyšková
Radiodiagnostické oddělení	MUDr. Tereza Langerová	Martin Langer
Rehabilitační oddělení	MUDr. Romana Šírková	Mgr. Michaela Hirschová od 1. 2. 2025 Miroslava Mündlová, DiS.

Úsek obslužných činností	Vedoucí oddělení
Náměstek ředitele	Ing. Alena Kudrlová, MBA, LL.M.
Ekonomické oddělení	Ing. Klára Mayerová
Vedoucí oddělení vykazování zdravotní péče	Ing. Ilona Kolmanová
Vedoucí personálního a mzdového oddělení	Ing. Věra Neidrová
Technicko-provozní oddělení	do 31. 5. 2025 Vojtěch Batrla od 1. 6. 2025 Bc. Jiří Švec
Obslužné provozy	Václav Šalek
Doprava	Ing. Josef Heš
Prádelna	Marie Pokorná
Oddělení léčebné výživy a stravování	do 14. 2. 2025 Jiří Novotný od 1. 3. 2025 Dana Sehnalová
Údržba	Milan Líbal
Úklid	Gabriela Volfová
Správa IT	Ing. Jaroslav Venkrbec

Ukazatele léčebné péče

Oddělení	Období	Počet pacientů a klientů	Lékaři	NLZP – SZP	NLZP – NZP+PZP	Počet lůžek	Průměrná ošetřovací doba	Využití lůžek v %
ARO	2024	145	8,54	12,41	9,38	5	7,0	55,8
	2025	155	8,08	12,48	5,20	5	5,9	49,8
	Rozdíl 25-24	10	-0,46	0,07	-4,18	0	-1,2	-6,0
	Index 25/24	1,07	0,95	1,01	0,55	1,00	0,83	0,89
Dětské	2024	2 603	11,78	36,63	6,67	43	2,5	41,6
	2025	2 335	11,22	38,43	6,80	43	2,3	34,0
	Rozdíl 25-24	-268	-0,56	1,80	0,13	0	-0,2	-7,6
	Index 25/24	0,90	0,95	1,05	1,02	1,00	0,91	0,82
Gynekologicko-porodnické	2024	1 266	6,19	25,14	4,26	33	3,4	35,6
	2025	1 170	6,62	25,59	4,12	33	3,1	30,4
	Rozdíl 25-24	-96	0,43	0,45	-0,14	0	-0,3	-5,3
	Index 25/24	0,92	1,07	1,02	0,97	1,00	0,92	0,85
Chirurgické	2024	3 257	13,29	30,18	29,84	56	3,9	62,2
	2025	3 101	13,60	31,88	30,21	56	3,9	58,5
	Rozdíl 25-24	-156	0,31	1,70	0,37	0	-0,1	-3,7
	Index 25/24	0,95	1,02	1,06	1,01	1,00	0,99	0,94
Interní	2024	3 413	13,24	31,18	39,09	75	75,0	76,4
	2025	3 635	13,64	31,32	38,66	75	5,8	76,7
	Rozdíl 25-24	222	0,40	0,14	-0,43	0	-69,2	0,2
	Index 25/24	1,07	1,03	1,00	0,99	1,00	0,08	1,00
Neurologické	2024	905	6,19	7,64	11,97	24	6,0	61,3
	2025	867	8,02	8,08	11,75	24	6,3	62,8
	Rozdíl 25-24	-38	1,83	0,44	-0,22	0	0,4	1,5
	Index 25/24	0,96	1,30	1,06	0,98	1,00	1,07	1,02
NIP	2024	48	0,63	8,52	16,74	8	43,3	70,9
	2025	53	0,54	8,88	16,17	8	39,2	71,1
	Rozdíl 25-24	5	-0,09	0,36	-0,57	0	-4,1	0,2
	Index 25/24	1,10	0,86	1,04	0,97	1,00	0,91	1,00
Ortopedicko-traumatologické	2024	1 716	8,28	7,73	15,00	24	3,3	64,0
	2025	1 742	6,92	11,28	13,62	24	3,3	65,5
	Rozdíl 25-24	26	-1,36	3,55	-1,38	0	0,0	1,5
	Index 25/24	1,02	0,84	1,46	0,91	1,00	1,00	1,02
Ošetřovatelská péče (ONRP, DIOP a paliativní lůžka)	2024	539	2,47	20,27	38,66	57	25,8	66,7
	2025	847	2,76	21,05	34,92	65	22,0	78,4
	Rozdíl 25-24	308	0,29	0,78	-3,74	8	-3,8	11,8
	Index 25/24	1,57	1,12	1,04	0,90	1,14	0,85	1,18
Otorinolaryngologické	2024	1 936	4,02	9,37	6,68	22	1,7	41,4
	2025	1 816	3,70	9,35	6,00	22	1,6	36,2
	Rozdíl 25-24	-120	-0,32	-0,02	-0,68	0	-0,1	-5,1
	Index 25/24	0,94	0,92	1,00	0,90	1,00	0,93	0,88
Sociální lůžka	2024	30	0,10	6,55	6,38	10	109,3	89,6
	2025	29	0,10	9,27	7,65	10	116,6	92,6
	Rozdíl 25-24	-1	0,00	2,72	1,27	0	7,3	3,0
	Index 25/24	0,97	1,00	1,42	1,20	1,00	1,07	1,03
Nemocnice celkem	**2024**	**14 528**	**74,73**	**195,62**	**184,67**	**347**	**5,2**	**59,8**
	2025	**14 026**	**75,20**	**207,61**	**175,10**	**347**	**5,4**	**59,7**
	Rozdíl 25-24	**-502**	**0,47**	**11,99**	**-9,57**	**0**	**0,2**	**-0,1**
	Index 25/24	**0,97**	**1,01**	**1,06**	**0,95**	**1,00**	**1,03**	**1,00**

Struktura pacientů podle zdravotních pojišťoven

Pojišťovna	2024		2025				Rozdíl 25–24	Index 25/24
	Počet pacientů	Podíl 2024 v %	Počet pacientů	Podíl 2025 v %	Počet ambul. pacientů	Počet hospit. pacientů		
Všeobecná zdravotní pojišťovna ČR	84 660	69	86 054	69	75 715	10 339	1 394	1,02
Zdravotní pojišťovna MV ČR	14 257	12	14 563	12	12 898	1 665	306	1,02
Vojenská zdravotní pojišťovna ČR	14 195	12	13 973	11	12 428	1 545	-222	0,98
Česká průmyslová zdravotní pojišťovna	4 597	4	4 450	4	3 918	532	-147	0,97
Oborová zdravotní pojišťovna	3 735	3	3 820	3	3 316	504	85	1,02
Samoplátce	504	0	1 606	1	1 590	16	1 102	3,19
Revírní bratrská pokladna	59	0	60	0	54	6	1	1,02
Zaměstnanecká pojišťovna ŠKODA	61	0	59	0	54	5	-2	0,97
Celkem	**122 068**	**100**	**124 584**	**100**	**109 973**	**14 612**	**2 517**	**1,02**

Počet zpracovaných žádanek

Žádanky pro oddělení	2024	2025	Rozdíl 25-24	Index 25/24
Rehabilitační oddělení - fyzioterapie a ergoterapie	31 371	34 072	2 701	1,09
Mikrobiologie	33 651	32 385	-1 266	0,96
Klinická biochemie	89 098	90 417	1 319	1,01
Patologie	12 502	13 141	639	1,05
Transfúzní oddělení, imunohematologická a hematologická laboratoř	53 499	53 977	478	1,01
Radiodiagnostické oddělení	51 396	53 218	1 822	1,04
Celkem	**271 611**	**277 210**	**5 693**	**1,02**

Ostatní ukazatele

Ukazatel	2024	2025	Rozdíl 25-24	Index 25/24
Počet operací	5 740	5 448	-292	0,95
Počet porodů	445	387	-58	0,87
Počet narozených dětí	446	390	-56	0,87

Spádovost hospitalizovaných pacientů podle krajů
(řazeno podle r. 2025)

Kraj	2024		2025		Rozdíl 25-24	Index 25/24
	Počet pacientů	Podíl 2024 v %	Počet pacientů	Podíl 2025 v %		
Jihočeský kraj	13 145	88,52 %	12 879	88,14 %	-266	0,98
Kraj Vysočina	970	6,53 %	985	6,74 %	15	1,02
Hlavní město Praha	215	1,45 %	231	1,58 %	16	1,07
Středočeský kraj	150	1,01 %	133	0,91 %	-17	0,89
Jihomoravský kraj	105	0,71 %	128	0,88 %	23	1,22
Cizinci	66	0,44 %	62	0,42 %	-4	0,94
Plzeňský kraj	49	0,33 %	36	0,25 %	-13	0,73
Ústecký kraj	44	0,30 %	34	0,23 %	-10	0,77
Pardubický kraj	25	0,17 %	28	0,19 %	3	1,12
Olomoucký kraj	15	0,10 %	19	0,13 %	4	1,27
Moravskoslezský kraj	20	0,13 %	19	0,13 %	-1	0,95
Královéhradecký kraj	20	0,13 %	16	0,11 %	-4	0,80
Zlínský kraj	8	0,05 %	14	0,10 %	6	1,75
Liberecký kraj	8	0,05 %	14	0,10 %	6	1,75
Karlovarský kraj	10	0,07 %	14	0,10 %	4	1,40
Celkem	**14 850**	**100 %**	**14 612**	**100 %**	**-238**	**0,98**

Spádovost hospitalizovaných pacientů podle okresů
(10 nejčastějších okresů, řazeno podle r. 2025)

Okres*	2024		2025		Rozdíl 25-24	Index 25/24
	Počet pacientů	Podíl 2024 v %	Počet pacientů	Podíl 2025 v %		
Jindřichův Hradec	11 842	79,74 %	11 536	78,95 %	-306	0,97
Pelhřimov	648	4,36 %	685	4,69 %	37	1,06
České Budějovice	601	4,05 %	666	4,56 %	65	1,11
Tábor	510	3,43 %	482	3,30 %	-28	0,95
Jihlava	154	1,04 %	138	0,94 %	-16	0,90
Třebíč	147	0,99 %	134	0,92 %	-13	0,91
Český Krumlov	121	0,81 %	103	0,70 %	-18	0,85
Hlavní město Praha - Vinohrady	54	0,36 %	53	0,36 %	-1	0,98
Hlavní město Praha - Háje	43	0,29 %	58	0,40 %	15	1,35
Brno-město	37	0,25 %	42	0,29 %	5	1,14
Celkem	**14 157**	**95,33 %**	**13 897**	**95,11 %**	**-260**	**0,98**

Spádovost ambulantních pacientů podle krajů
(řazeno podle r. 2025)

Kraj	2024		2025		Rozdíl 25-24	Index 25/24
	Počet pacientů	Podíl 2024 v %	Počet pacientů	Podíl 2025 v %		
Jihočeský kraj	95 281	88,87 %	98 174	89,27 %	2 893	1,03
Kraj Vysočina	6 623	6,18 %	6 947	6,32 %	324	1,05
Hl. m. Praha	1 679	1,57 %	1 188	1,08 %	-491	0,71
Středočeský kraj	984	0,92 %	971	0,88 %	-13	0,99
Jihomoravský kraj	712	0,66 %	836	0,76 %	124	1,17
Cizinci	407	0,38 %	330	0,30 %	-77	0,81
Plzeňský kraj	330	0,31 %	306	0,28 %	-24	0,93
Ústecký kraj	283	0,26 %	298	0,27 %	15	1,05
Pardubický kraj	158	0,15 %	171	0,16 %	13	1,08
Olomoucký kraj	147	0,14 %	160	0,15 %	13	1,09
Moravskoslezský kraj	155	0,14 %	151	0,14 %	-4	0,97
Královéhradecký kraj	133	0,12 %	119	0,11 %	-14	0,89
Karlovarský kraj	119	0,11 %	119	0,11 %	0	1,00
Liberecký kraj	104	0,10 %	103	0,09 %	-1	0,99
Zlínský kraj	104	0,10 %	100	0,09 %	-4	0,96
Celkem	**107 219**	**100 %**	**109 973**	**100 %**	**2 754**	**1,03**

Spádovost ambulantních pacientů podle okresů
(10 nejčastějších okresů, řazeno podle r. 2025)

Okres*	2024		2025		Rozdíl 25-24	Index 25/24
	Počet pacientů	Podíl 2024 v %	Počet pacientů	Podíl 2025 v %		
Jindřichův Hradec	89 943	83,89 %	92 420	84,04 %	2 477	1,03
Pelhřimov	4 204	3,92 %	4 497	4,09 %	293	1,07
Tábor	2 428	2,26 %	2 561	2,33 %	133	1,05
České Budějovice	2 232	2,08 %	2 444	2,22 %	212	1,09
Třebíč	1 312	1,22 %	1 335	1,21 %	23	1,02
Jihlava	934	0,87 %	934	0,85 %	0	1,00
Český Krumlov	309	0,29 %	339	0,31 %	30	1,10
Brno-město	286	0,27 %	331	0,30 %	45	1,16
Hlavní město Praha - Háje	322	0,30 %	272	0,25 %	-50	0,84
Hlavní město Praha - Vinohrady	366	0,34 %	247	0,22 %	-119	0,67
Celkem	**102 336**	**95,45 %**	**105 380**	**95,82 %**	**3 044**	**1,03**

* Počty pacientů za rok 2024 se mohou lišit od počtů pacientů vykázaných ve Výroční zprávě 2024 např. z důvodu, že cizinec získal občanství a v roce 2025 již není považován za cizince, z důvodu, že pacient změnil bydliště, apod.

Nejčastější diagnózy v hospitalizaci
(řazeno dle počtu pacientů v r. 2025)

Diagnóza		Počet pacientů				Průměrná ošetřovací doba			
		2024	2025	Rozdíl 25-24	Index 25/24	2024	2025	Rozdíl 25-24	Index 25/24
M170	Primární gonartróza, oboustranná	218	328	110	1,50	9,5	7,2	-2,3	0,76
J352	Hypertrofie adenoidní tkáně	333	316	-17	0,95	1,1	1,0	-0,1	0,94
N390	Infekce močového ústrojí neurčené lokalizace	220	305	85	1,39	8,9	9,2	0,2	1,03
I509	Selhání srdce NS	225	263	38	1,17	10,0	8,8	-1,3	0,88
M160	Primární koxartróza, oboustranná	206	262	56	1,27	9,0	7,4	-1,6	0,83
K801	Kámen žlučníku s jinou cholecystitidou	197	231	34	1,17	2,7	3,4	0,7	1,27
E042	Struma netoxická mnohauzlová	144	216	72	1,50	3,1	2,0	-1,1	0,66
S7200	Zlomenina krčku kosti stehenní; zavřená	81	207	126	2,56	18,6	7,3	-11,4	0,39
K409	Jednostranná n.neurč. tříselná kýla bez neprů-chodnosti n.gangrény	205	206	1	1,00	2,0	2,1	0,2	1,08
J189	Pneumonie NS	153	194	41	1,27	9,4	9,3	-0,1	0,99
I635	Mozkový infarkt způs.neurč.okluzí nebo stenó-zou mozkových tepen	150	173	23	1,15	9,0	8,6	-0,4	0,96
I489	Fibrilace a flutter síní NS	111	155	44	1,40	5,4	5,7	0,3	1,05
S009	Povrchní poranění hlavy, část NS	128	155	27	1,21	1,4	1,3	-0,1	0,94
S0600	Otřes mozku; neotevřená rána	200	139	-61	0,70	1,9	1,7	-0,2	0,88
S7210	Pertrochanterická zlomenina; zavřená	49	137	88	2,80	13,6	9,2	-4,4	0,68
H653	Chronický hlenovitý zánět středního ucha	135	116	-19	0,86	2,4	2,3	-0,1	0,96
K429	Pupeční kýla bez neprůchodnosti nebo gangrény	104	115	11	1,11	1,9	1,8	-0,1	0,93
R104	Jiná a neurčená břišní bolest	95	112	17	1,18	1,9	2,4	0,5	1,25
J209	Akutní bronchitida NS	80	103	23	1,29	5,4	6,0	0,6	1,12
I500	Městnavé selhání srdce	97	97	0	1,00	10,1	7,2	-2,9	0,72
Celkem		**3 131**	**3 830**	**699**	**1,22**	**x**	**x**	**x**	**x**

Vztahy s veřejností

Pochvaly

V roce 2025 obdržela nemocnice celkem 100 poděkování, která směřovala napříč většinou oddělení. Nejvíce ocenění získala oddělení chirurgie, interna a ARO, výrazně zastoupen byl také urgentní příjem a další klíčová pracoviště. Přehled potvrzuje vysokou úroveň odborné i lidské péče a nasazení všech zaměstnanců nemocnice, včetně nelékařských provozů, bez nichž by kvalitní péče nebyla možná.

Oddělení	Počet poděkování
Chirurgické oddělení	15
Interní oddělení	12
Anesteziologicko-resuscitační oddělení	11
Urgentní příjem	10
Gynekologicko-porodnické oddělení	8
Dětské oddělení	7
Centrální operační sály	6
Oddělení následné a rehabilitační péče	6
Stravovací provoz	5
Ortopedicko-traumatologické oddělení	4
Otorinolaryngologické oddělení	4
Doprava	2
Neurologické oddělení	2
Rehabilitace	2
Hlavní sestra	1
Lékárna	1
Oční oddělení	1
Onkologická ambulance	1
Radiodiagnostické oddělení	1
Úklid	1
Celkem	**100**

Stížnosti

V roce 2025 obdržela nemocnice celkem 24 stížností od pacientů či jejich rodinných příslušníků. Ve srovnání s předchozím obdobím zůstává počet podání na obdobné úrovni, což svědčí o stabilním nastavení systému přijímání a řešení podnětů. Stížnosti se nejčastěji týkaly nedostatečné komunikace ze strany zdravotnického personálu, a to zejména ve vztahu k poskytování informací o zdravotním stavu pacienta, průběhu léčby či plánovaných výkonech. Další podání směřovala k organizaci péče na některých pracovištích, délce čekání, koordinaci jednotlivých vyšetření nebo k vnímané kvalitě ošetřovatelské péče.

Ze všech 24 přijatých stížností bylo šest vyhodnoceno jako neoprávněných, kdy se šetřením neprokázalo pochybení ze strany nemocnice ani porušení práv pacienta. V těchto případech byla stěžovatelům poskytnuta podrobná zpětná vazba a vysvětlení postupu zdravotnického personálu v souladu s platnou legislativou a interními předpisy.

Sedm stížností bylo posouzeno jako částečně oprávněných. V těchto případech bylo identifikováno dílčí pochybení, nejčastěji v oblasti komunikace nebo administrativních postupů. Byla přijata konkrétní nápravná opatření, například důraz na důslednější informování pacientů a jejich rodin, opakované proškolení zaměstnanců v oblasti komunikačních dovedností či úprava některých interních procesů.

Jedenáct stížností bylo vyhodnoceno jako oprávněných. Šetření prokázalo nedostatky, které se týkaly zejména organizačních aspektů poskytované péče nebo individuálních pochybení. V těchto případech vedení nemocnice bezodkladně přijalo nápravná opatření zaměřená na odstranění zjištěných nedostatků a prevenci jejich opakování. Současně byla posílena kontrolní činnost vedoucích pracovníků a důraz na mezioborovou komunikaci.

Ve všech případech, kdy byla stížnost shledána jako oprávněná nebo částečně oprávněná, byla stěžovatelům zaslána písemná omluva spolu s podrobným vysvětlením přijatých opatření. Nemocnice i nadále vnímá stížnosti jako důležitý zdroj zpětné vazby, který přispívá ke zvyšování kvality a bezpečí poskytované zdravotní péče a ke kultivaci komunikace mezi zdravotnickým personálem a pacienty.

Vyhodnocení spokojenosti pacientů

Sledování kvality péče a bezpečnosti pacientů je základním předpokladem odpovědného a profesionálního fungování našeho zdravotnického zařízení. Systematické monitorování těchto oblastí umožňuje hodnotit úroveň poskytovaných služeb, identifikovat případná rizika a přijímat cílená opatření vedoucí k jejich minimalizaci. Zaměření na bezpečnost pacientů je nedílnou součástí kultury kvality. Včasná identifikace a analýza rizik, hlášení mimořádných událostí a implementace preventivních opatření vedou ke zvyšování ochrany pacientů i zdravotnického personálu.

Naše nemocnice využívá k zvyšování kvality poskytované péče soubor vzájemně provázaných nástrojů řízení kvality a bezpečnosti. Patří mezi ně zejména standardizace klinických a ošetřovatelských postupů, pravidelné interní i externí audity, sledování indikátorů kvality a bezpečnosti, systém hlášení a analýzy nežádoucích událostí a systematické vyhodnocování zpětné vazby pacientů. Důležitou roli hraje také průběžné vzdělávání zaměstnanců a využívání moderních technologií a informačních systémů.

Během hospitalizace mají pacienti možnost anonymně vyplnit dotazník hodnotící spokojenost s poskytovanou péčí a s průběhem svého pobytu v NJH. Pacienti mohou rovněž slovně předat konkrétní připomínky, stížnosti, názory, poděkování či pochvaly. Veškerá hodnocení pacientů jsou pravidelně předávána vedení NJH a vedoucím pracovníkům jednotlivých oddělení a úseků.

Oddělení	Nehodnoceno	Velmi spokojen	Spokojen	Průměr	Nespokojen	Velmi nespokojen	Celkem
Dětské	28	78	10	6	2	0	124
Gynekologicko-porodnické	50	187	37	19	0	0	293
Chirurgické	49	478	80	67	0	0	674
Interní	29	103	72	18	5	1	228
Neurologické	45	55	22	11	0	0	133
ONRP	16	153	32	15	0	0	216
Ortopedicko-traumatologické	79	318	76	50	0	0	523
Otorinolaryngologické	0	2	0	0	0	0	2
Celkem	**296**	**1 374**	**329**	**186**	**7**	**1**	**2 193**

V roce 2025 vyplnilo Dotazník spokojenosti hospitalizovaných pacientů celkem 14,4 % pacientů hospitalizovaných v NJH. Respondenti měli možnost odevzdat dotazník v listinné podobě do označené schránky umístěné v areálu nemocnice nebo využít on-line formulář dostupný na webových stránkách nemocnice. Z analýzy odevzdaných validních dotazníků vyplynulo, že dotazník nejčastěji vyplňovaly ženy (59,2 %) a pacienti ve věkové kategorii 61 a více let (51,5 %).

Spokojenost hospitalizovaných pacientů

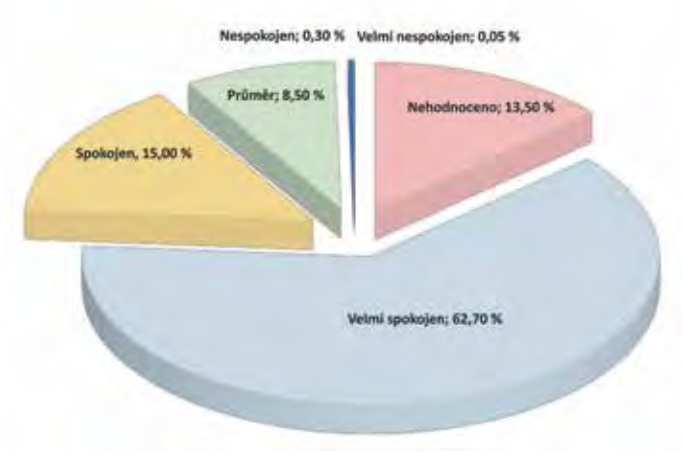

V měsíci květnu se NJH čtvrtým rokem zapojila do projektu Ministerstva zdravotnictví České republiky (MZČR) s názvem Národní spokojenost hospitalizovaných pacientů. V tomto projektu se jednalo o zmapování spokojenosti s poskytovanou péčí a celkovým pobytem pacientů ve zdravotnickém zařízení. Anonymní standardizovaný dotazník vyplňovali pacienti vybraných oddělení NJH a následně byl jednotnou metodikou zpracován MZČR. Z výsledku tohoto dotazníkového šetření vyplynulo, že naši pacienti ohodnotili dotazovaná kritéria v průměru 94,97 % a tímto hodnocením ji umístili na 17. místo ze sledovaných 37 zdravotnických zařízení České republiky.

Pacienti ambulantního sektoru převážně využívali možnost vyjádřit zpětnou vazbu k poskytnuté péči prostřednictvím feedback terminálů s anonymním dotazníkem. Tyto terminály jsou umístěny ve vstupní hale polikliniky a v čekárně komplexu ambulancí v přízemí pavilonu E. Terminály umožňují pacientům rychlým a jednoduchým způsobem předat managementu nemocnice své názory, připomínky, podněty, případné výtky i pozitivní hodnocení. V roce 2025 této možnosti využilo celkem 590 ošetřených pacientů.

Zpětná vazba pacientů představuje pro nemocnici důležitý nástroj řízení kvality a dalšího rozvoje poskytovaných zdravotních služeb. Umožňuje získat cenné informace o tom, jak je péče vnímána samotnými pacienty, a identifikovat oblasti, ve kterých nemocnice dosahuje vysoké úrovně, stejně jako oblasti s potenciálem ke zlepšení. Systematické vyhodnocování podnětů, připomínek i pozitivních hodnocení přispívá ke zvyšování kvality a bezpečí poskytované péče, ke zkvalitnění komunikace mezi zdravotnickým personálem a pacienty a k posilování důvěry veřejnosti ve zdravotnické zařízení.

CERTIFIKÁT

NÁRODNÍ HODNOCENÍ SPOKOJENOSTI PACIENTŮ

NEMOCNICE JINDŘICHŮV HRADEC, A.S.

94,97 %

(známka 1,20)

ZA OBDOBÍ 05/2025

PŘIJETÍ NA LŮŽKO	93,82 %
RESPEKT, OHLED, ÚCTA	97,02 %
KOORDINACE A INTEGRACE PÉČE	96,66 %
INFORMACE, KOMUNIKACE A EDUKACE	91,35 %
TĚLESNÉ POHODLÍ	92,09 %
CITOVÁ OPORA A ZMÍRNĚNÍ STRACHU A ÚZKOSTI	96,79 %
ZAPOJENÍ RODINY A BLÍZKÝCH DO LÉČBY	95,60 %
PROPUŠTĚNÍ A POKRAČOVÁNÍ PÉČE	96,68 %

Vlastimil Válek
MINISTR ZDRAVOTNICTVÍ

MINISTERSTVO ZDRAVOTNICTVÍ ČESKÉ REPUBLIKY

Česká společnost pro akreditaci ve zdravotnictví s.r.o.

CERTIFIKÁT KVALITY A BEZPEČÍ

Nemocnice Jindřichův Hradec, a.s.

U Nemocnice 380/III, 377 38 Jindřichův Hradec

IČO: 26095257

Zdravotnické zařízení poskytuje kvalitní a bezpečnou zdravotní péči podle zákona č. 372/2011 Sb., o zdravotních službách a podmínkách jejich poskytování a vyhlášky č. 102/2012 Sb., o hodnocení kvality a bezpečí lůžkové zdravotní péče

Certifikát udělen pro formu lůžkové zdravotní péče v rozsahu druhu zdravotní péče podle § 9 odst. 2 písm. f) až g) zákona č. 372/2011 Sb.

0400-2025
Evidenční číslo certifikátu

9. dubna 2025
Datum vydání certifikátu

8. dubna 2028
Platnost certifikátu

Jednatel
Česká společnost pro akreditaci ve zdravotnictví s.r.o.

Poskytování informací podle zákona č. 106/1999 Sb., o svobodném přístupu k informacím

2025	počet
Počet podaných žádostí o informace	6
Počet vydaných rozhodnutí o odmítnutí žádosti	
» částečně	1
» úplně	1
Opis podstatných částí každého rozsudku soudu ve věci přezkoumání zákonnosti rozhodnutí povinného subjektu o odmítnutí žádosti o poskytnutí informace a přehled všech výdajů, které povinný subjekt vynaložil v souvislosti se soudními řízeními o právech a povinnostech podle tohoto zákona, a to včetně nákladů na své vlastní zaměstnance a nákladů na právní zastoupení	0
Počet podaných odvolání proti rozhodnutí o odmítnutí žádosti	0
Poskytnutí výhradní licence	0
Počet stížností podaných dle § 16a	0
Počet vydaných sdělení o odložení žádosti	0

Akreditace, certifikáty

SAK, o.p.s.	**Akreditace**	Nemocnice
NASKL při ČLS JEP	**Audit R3**	Laboratoř hematologická
		Klinická biochemie
		Lékařská mikrobiologie
		Laboratoř patologie
Ministerstvo zdravotnictví ČR	**Akreditace pro vzdělávání nelékařů**	Praktické vyučování v akreditovaných bakalářských oborech pro přípravu porodních asistentek
		Specializační vzdělávání Všeobecná sestra – Intenzivní péče
	Akreditace pro vzdělávání lékařů – základní kmen	Anesteziologický
		Gynekologicko-porodnický
		Chirurgický
		Interní
		Neurologický
		Oftalmologický
		Ortopedický
		Otorinolaryngologický
		Patologický
		Pediatrický
		Radiologický
		Urologický
	Akreditace pro vzdělávání lékařů – vlastní specializovaný výcvik	Anesteziologie a intenzivní medicína
		Endokrinologie a diabetologie
		Gastroenterologie
		Gynekologie a porodnictví
		Chirurgie
		Nefrologie
		Neurologie
		Oftalmologie
		Ortopedie a traumatologie pohybového ústrojí
		Otorinolaryngologie a chirurgie hlavy a krku
		Patologie
		Pediatrie
		Radiologie a zobrazovací metody
		Rehabilitační a fyzikální medicína
		Urgentní medicína
		Vnitřní lékařství
	Akreditace pro vzdělávání farmaceutů – základní kmen	Lékárenský
	Akreditace pro vzdělávání farmaceutů – nástavbový obor	Nemocniční lékárenství
	Akreditace pro vzdělávání farmaceutů – specializační obor	Praktické lékárenství
Ministerstvo zdravotnictví ČR	**Statut**	Screeningové pracoviště v programu screeningu kolorektálního karcinomu
		Centrum vysoce specializované péče o pacienty s iktem
Společnost pro diagnostiku a léčbu bolestí hlavy	**Statut**	Centrum pro diagnostiku a léčbu bolestí hlavy pro dětské pacienty

Personalistika a mzdy

Vybrané personální a mzdové ukazatele dle kategorií zaměstnanců

Kategorie	Období	Průměrný přepočtený evidenční počet	Mzdové prostředky včetně OON (v tis. Kč)	Průměrná mzda včetně služeb
Lékaři	2024	115,42	195 488	141 143
	2025	118,94	205 011	143 638
	Rozdíl 25-24	3,52	9 523	2 495
	Index 25/24	1,03	1,05	1,02
Farmaceuti	2024	7,12	6 878	80 506
	2025	9,25	9 472	85 333
	Rozdíl 25-24	2,13	2 594	4 827
	Index 25/24	1,30	1,38	1,06
Nelékařský zdravotnický personál – střední	2024	384,32	245 352	52 788
	2025	398,50	259 383	54 242
	Rozdíl 25-24	14,18	14 031	1 454
	Index 25/24	1,04	1,06	1,03
Nelékařský zdravotnický personál – nižší	2024	94,23	50 057	44 264
	2025	95,27	51 078	44 678
	Rozdíl 25-24	1,04	1 021	414
	Index 25/24	1,01	1,02	1,01
Nelékařský zdravotnický personál – pomocný	2024	159,39	63 514	33 206
	2025	155,68	65 057	34 824
	Rozdíl 25-24	-3,71	1 543	1 618
	Index 25/24	0,98	1,02	1,05
Jiní odborní pracovníci	2024	4,00	2 845	59 278
	2025	3,81	2 727	59 646
	Rozdíl 25-24	-0,19	-118	368
	Index 25/24	0,95	0,96	1,01
Technicko-hospodářští pracovníci	2024	68,21	33 140	40 488
	2025	68,97	36 488	44 087
	Rozdíl 25-24	0,76	3 348	3 599
	Index 25/24	1,01	1,10	1,09
Dělníci	2024	94,67	32 850	28 916
	2025	91,83	33 869	30 735
	Rozdíl 25-24	-2,84	1 019	1 819
	Index 25/24	0,97	1,03	1,06
Celkem	**2024**	**927,36**	**630 124**	**480 589**
	2025	**942,25**	**663 085**	**497 183**
	Rozdíl 25-24	**14,89**	**32 961**	**16 594**
	Index 25/24	**1,02**	**1,05**	**1,03**

Vzdělání lékařů

Vzdělání lékařů	2024	2025	Rozdíl 25-24	Index 25/24
Lékaři bez atestace	27	27	0	1,00
Lékaři s první atestací nebo se splněním povinného základu v oboru	24	27	3	1,13
Lékaři s druhou atestací nebo se specializovanou způsobilostí	93	101	8	1,09
Lékaři celkem	**144**	**155**	**11**	**1,08**

Struktura zaměstnanců podle věku

Kategorie	Období	15-24 let	25-34 let	35-44 let	45-54 let	55-64 let	65 let a více	Celkem
Lékaři	2024	0	42	22	41	22	17	144
	2025	0	50	22	41	25	17	155
	Rozdíl 25-24	0	8	0	0	3	0	11
	Index 25/24	X	1,19	1,00	1,00	1,14	1,00	1,08
Farmaceuti	2024	0	6	2	1	0	0	9
	2025	0	6	2	3	0	0	11
	Rozdíl 25-24	0	0	0	2	0	0	2
	Index 25/24	X	1,00	1,00	1,00	X	X	1,00
Nelékařský zdravotnický personál – střední	2024	17	59	124	159	74	10	443
	2025	18	55	124	159	78	12	446
	Rozdíl 25-24	1	-4	0	0	4	2	3
	Index 25/24	1,06	0,93	1,00	1,00	1,05	1,20	1,01
Nelékařský zdravotnický personál – nižší	2024	46	41	9	5	5	0	106
	2025	45	35	16	6	7	0	109
	Rozdíl 25-24	-1	-6	7	1	2	0	3
	Index 25/24	0,98	0,85	1,78	1,20	1,40	0,00	1,03
Nelékařský zdravotnický personál – pomocný	2024	9	19	38	53	45	2	166
	2025	9	20	36	51	47	1	164
	Rozdíl 25-24	0	1	-2	-2	2	-1	-2
	Index 25/24	1,00	1,05	0,95	0,96	1,04	0,50	0,99
Jiní odborní pracovníci	2024	0	0	2	2	0	0	4
	2025	0	1	2	2	0	0	5
	Rozdíl 25-24	0	1	0	0	0	0	1
	Index 25/24	0,00	0,00	1,00	1,00	0,00	0,00	1,25
Technicko-hospodářští pracovníci	2024	3	5	13	31	18	2	72
	2025	1	3	12	35	19	3	73
	Rozdíl 25-24	-2	-2	-1	4	1	1	1
	Index 25/24	0,33	0,60	0,92	1,13	1,06	1,50	1,01
Dělníci	2024	5	7	24	34	26	3	99
	2025	4	6	20	35	30	4	99
	Rozdíl 25-24	-1	-1	-4	1	4	1	0
	Index 25/24	0,80	0,86	0,83	1,03	1,15	1,33	1,00
Celkem	**2024**	**80**	**179**	**234**	**326**	**190**	**34**	**1 043**
	2025	**77**	**176**	**234**	**332**	**206**	**37**	**1 062**
	Rozdíl 25-24	**-3**	**-3**	**0**	**6**	**16**	**3**	**19**
	Index 25/24	**0,96**	**0,98**	**1,00**	**1,02**	**1,08**	**1,09**	**1,02**

Vzdělání nelékařského zdravotnického personálu – SZP

Vzdělání NLZP - SZP	2024	2025	Rozdíl 25-24	Index 25/24
Úplné střední vzdělání	246	242	-4	0,98
Vysokoškolské vzdělání	197	204	7	1,04
» z toho tříleté VŠ obory	163	165	2	1,01
» z toho pětileté VŠ obory	34	35	1	1,03
Celkem NLZP - SZP	**443**	**446**	**3**	**1,01**

Personální ukazatele nemocnice celkem

Personální ukazatele	2024	2025	Rozdíl 25-24	Index 25/24
Evidenční počet zaměstnanců k poslednímu dni	1 043	1 062	19	1,02
» z toho ženy	834	853	19	1,02
Evidenční počet osob zdravotně postižených k poslednímu dni	26	30	4	1,15
» z toho ženy	22	26	4	1,18
Evidenční počet osob se zkrácenou pracovní dobou	251	243	-8	0,97
Evidenční počet osob poproduktivního věku	36	37	1	1,03
» z toho ženy	15	17	2	1,13
Přepočtený evidenční počet zaměstnanců	932,44	958,24	26	1,03
» z toho ženy	739,86	764,06	24	1,03
Mimoevidenční počet osob	68	67	-1	0,99
» z toho na mateřské dovolené	14	11	-3	0,79
» z toho na DMD	52	51	-1	0,98
» z toho na NV	2	5	3	2,50
Dohody mimo pracovní poměr	194	201	7	1,04
Průměrný evidenční počet zaměstnanců	1 041,32	1 047,80	6	1,01
» z toho ženy	834,53	841,56	7	1,01
Průměrný přepočtený evidenční počet zaměstnanců	930,38	942,25	12	1,01
» z toho ženy	741,04	751,55	11	1,01

Mzdové ukazatele nemocnice celkem (v tis. Kč)

Mzdové ukazatele	2024	2025	Rozdíl 25-24	Index 25/24
Profesní mzda celkem	422 837	448 115	25 278	1,06
Příplatek za pohotovost (mimo pracoviště)	2 896	2 679	-217	0,93
Odměny celkem	21 378	20 263	-1 115	0,95
Příplatky celkem	105 859	107 988	2 129	1,02
Ostatní osobní náklady celkem	20 646	20 949	303	1,01
Náhrady celkem	61 832	66 218	4 386	1,07
Mzdové prostředky	635 450	666 212	30 762	1,05
» mzdové prostředky bez OON	614 804	645 263	30 459	1,05

Ostatní personální ukazatele nemocnice celkem

Ostatní personální ukazatele	2024	2025	Rozdíl 25-24	Index 25/24
Přesčasové hodiny	124 856	124 906	50	1,00
Počet nástupů	174	122	-52	0,70
» z toho po ukončení školy	20	21	1	1,05
Počet odchodů	153	106	-47	0,69
» z toho odchody do důchodu	6	10	4	1,67

Ekonomika

Náklady (v tis. Kč)

Druh nákladů	2024	2025	Rozdíl 25–24	Index 25/24
Léčiva	44 075	54 156	10 081	1,23
Krev a krevní výrobky, biologický materiál	7 800	5 908	-1 892	0,76
Speciální zdravotnický materiál (SZM)	109 216	121 973	12 757	1,12
Provozní materiál	20 049	23 043	2 994	1,15
Spotřeba PHM	1 348	1 326	-22	0,98
Potraviny	18 474	19 246	772	1,04
Materiál pro opravy a údržbu	755	803	48	1,06
Drobný DHM	11 561	7 283	-4 278	0,63
Spotřeba materiálu celkem	**213 278**	**233 738**	**20 460**	**1,10**
Elektrická energie	18 287	14 037	-4 250	0,77
Voda	4 330	4 475	145	1,03
Teplo	223	297	74	1,33
Plyn	16 152	14 054	-2 098	0,87
Spotřeba energie celkem	**38 992**	**32 863**	**-6 129**	**0,84**
Prodané zboží – lékárny	69 096	80 351	11 255	1,16
Prodané zboží – bistro	4 447	4 409	-38	0,99
Prodané zboží celkem	**73 543**	**84 760**	**11 217**	**1,15**
Opravy a udržování	42 021	32 302	-9 719	0,77
Cestovné	1 869	2 119	250	1,13
Odpady	4 501	4 700	199	1,04
Vzdělávání a školení	1 452	1 854	402	1,28
IT služby	4 905	5 749	844	1,17
Ostatní služby	16 571	16 792	221	1,01
Služby celkem	**71 319**	**63 516**	**-7 803**	**0,89**
Mzdy a OON	622 507	662 744	40 237	1,06
Odměny členům orgánů a.s.	5 243	3 290	-1 953	0,63
Sociální a zdravotní pojištění	205 330	216 029	10 699	1,05
Penzijní připojištění a sociální náklady	1 627	3 367	1 740	2,07
Osobní náklady celkem	**834 707**	**885 430**	**50 723**	**1,06**
Daně a poplatky celkem	**72**	**43**	**-29**	**0,60**
Prodaný materiál (krev, krevní výrobky a ostatní materiál)	5 414	4 565	-849	0,84
Ostatní provozní náklady	4 871	4 972	101	1,02
Jiné provozní náklady celkem	**10 285**	**9 537**	**-748**	**0,93**
Odpisy DHM, DNM a ZC likvidovaného DHM	30 519	34 567	4 048	1,13
Rezervy	-450	-10 175	-9 725	22,61
Opravné položky v provozní oblasti	-1 811	-571	1 240	0,32
Odpisy, rezervy a OP v provozní oblasti celkem	**28 258**	**23 821**	**-4 437**	**0,84**
Finanční náklady celkem	**250**	**287**	**37**	**1,15**
Aktivace materiálu (krev) a zboží celkem	**-13 160**	**-12 172**	**988**	**0,92**
Daně z příjmů	**401**	**530**	**129**	**1,32**
Náklady celkem	**1 257 945**	**1 322 353**	**64 408**	**1,05**

Hospodářský výsledek (v tis. Kč)

Ukazatel	2024	2025	Rozdíl 25-24	Index 25/24
Hospodářský výsledek po zdanění	**6 116**	**2 660**	**-3 456**	**0,43**

Výnosy (v tis. Kč)

Druh výnosů	2024	2025	Rozdíl 25-24	Index 25/24
Tržby z prodeje zdravotních služeb	**1 113 573**	**1 164 296**	**50 723**	**1,05**
Regulační poplatky	**4 420**	**4 532**	**112**	**1,03**
Tržby z prodeje nezdravotních služeb	**18 669**	**19 802**	**1 133**	**1,06**
Tržby za zboží – lékárny	86 470	97 966	11 496	1,13
Tržby za zboží – bistro	7 718	7 970	252	1,03
Tržby za zboží celkem	**94 188**	**105 936**	**11 748**	**1,12**
Tržby z prodeje DHM a materiálu	**5 992**	**4 648**	**-1 344**	**0,78**
Dotace	**8 583**	**5 831**	**-2 752**	**0,68**
Ostatní provozní výnosy	**11 902**	**16 077**	**4 175**	**1,35**
Finanční výnosy	**6 734**	**3 891**	**-2 843**	**0,58**
Výnosy celkem	**1 264 061**	**1 325 013**	**60 952**	**1,05**

Tržby z prodeje zdravotních služeb podle zdravotních pojišťoven (v tis. Kč)

Zdravotní pojišťovna		2024	2025	Rozdíl 25-24	Index 25/24
111	Všeobecná zdravotní pojišťovna ČR	815 230	834 026	18 796	1,02
201	Vojenská zdravotní pojišťovna ČR	121 251	127 968	6 717	1,06
211	Zdravotní pojišťovna ministerstva vnitra ČR	110 931	124 143	13 212	1,12
205	Česká průmyslová zdravotní pojišťovna	32 396	38 930	6 534	1,20
207	Oborová zdravotní pojišťovna	26 313	32 037	5 724	1,22
209	Zaměstnanecká pojišťovna Škoda	445	314	-131	0,71
213	Revírní bratrská pokladna, ZP	301	305	4	1,01
Tržby od zdravotních pojišťoven celkem		**1 106 867**	**1 157 723**	**50 856**	**1,05**
	Tržby z prodeje zdravotních služeb mimo zdr. pojišťovny	6 706	6 573	-133	0,98
Tržby z prodeje zdravotních služeb celkem		**1 113 573**	**1 164 296**	**50 723**	**1,05**

Přehled dárců

Věcné dary

Dárce	V hodnotě Kč
Česká republika – Správa státních hmotných rezerv	1 313 440
MEDISUN profi s.r.o.	112 070
GHC GENETICS, s.r.o.	33 740
Ivan Rusev	2 000
MUDr. Magdalena Loulová	799
Celkem	**1 462 049**

Finanční dary

Dárce	Částka Kč
MUDr. Marie Plucarová	200 000
Ladislav Polák	100 000
Nadační fond Honzíkova cesta	100 000
J. Dvořáková	60 000
Štěpán Chytka	50 000
Mölnlycke Health Care, s.r.o.	40 000
Medtronic Czechia s.r.o.	32 600
Nadační fond rozvoje města Jindřichův Hradec	25 000
Hana Nalezená	10 000
Luboš Divoký	4 000
Michal Beck	2 000
Pavel Bašta	2 000
Celkem	**625 600**

Přehled pořízených investic v roce 2025

Investice uvedené v tabulce byly pořízeny z vlastních zdrojů a z dotačních titulů Ministerstva zdravotnictví, Ministerstva pro místní rozvoj, Ministerstva životního prostředí, Státního fondu životního prostředí a Města Jindřichův Hradec. Informace o poskytnutých dotacích a jejich čerpání v roce 2025 jsou uvedeny v Příloze k účetní závěrce k 31. 12. 2025 v bodě 3.13.3.

V tabulce jsou jednotlivé položky investic uvedeny v pořizovacích cenách, tj. v cenách nesnížených o poskytnutné dotace.

Oddělení	Investice	Pořizovací cena (v tis. Kč)
Nehmotný majetek		**2 418**
Správa IT	FONS Portál pacienta	390
	Přístupové licence Windows Server 2025 Device CAL	490
	Licence Microsoft Windows Server 2025 Data-center	308
	Licence Microsoft Windows Server 2025 Data-center	308
	Systém pro řízení přístupu do sítě (NAC)	691
	TZ KIS SW – rozšíření o SW modul	231
Hmotný majetek		**114 840**
Budovy a jejich technické zhodnocení		**48 535**
Správa budov a ploch	Pavilon paliativní péče	46 073
	Rekonstrukce heliportu	196
	Přístřešek na kola	61
	TZ bistra	96
	TZ pavilonu B	695
	TZ pavilonu E	243
	TZ polikliniky	968
	TZ kanalizační sítě	203
Zdravotnické přístroje a zařízení		**35 281**
ARO	Transportní ventilátor MRI	351
	Lůžko ELEGANZA 4 s váhou	197
	Lůžko ELEGANZA 4 s váhou	197
	Přístroj na podporu dýchání AIRVO2 Nasal	164
	Přístroj na podporu dýchání AIRVO2 Nasal	164
	Myčka bronchoskopů Steelco EW1	605
Centrální operační sály	Gama sonda pro detekci izotopů	654
	Oplachová pumpa peristaltická OLYMPUS LP 100	145
	Opěrky pro nohy polohovatelné 227 kg	266
	Endoskopický vozík WM-NP3	179
	Endoskopický vozík WM-NP3	173
	Vrtačka pro kostní chirurgii De Soutter MBQ-708	639
	Vrtačka pro kostní chirurgii De Soutter MBQ-708	425
	Vrtačka pro kostní chirurgii De Soutter MBQ-708	425

Přehled pořízených investic v roce 2025

	Vrtačka pro traumatologii De Soutter MBU-470	381
	Dezinferktor operační obuvi Miele PC8592	414
	Překladové zařízení TRANSMAQUET	1 999
	Hysteroresektoskop Olympus TURis	194
Dětské oddělení	Defibrilátor BeneHeart D30	234
	Žilní prosvětlovač VeinNavi 60	97
	Audiometr Audio-SMART	266
	TZ novorozeneckého transportního inkubátoru TI-2	618
Gynekologicko-porodnické oddělení	Světlo vyšetřovací MACH LED	84
	Ultrazvukový přístroj Samsung Medison V5	1 123
	Centrální monitorovací stanice BeneVision	122
Chirurgické oddělení	Světlo vyšetřovací MACH LED	84
	Světlo vyšetřovací MACH LED	104
	Světlo vyšetřovací MACH LED	104
	Přístroj na podporu dýchání AIRVO2 Nasal	164
	Centrální monitorovací stanice BeneVision	122
	Centrální monitorovací stanice BeneVision	122
Interní oddělení	Kolonoskop CF-HQ1100DL	836
	Videokolonoskop CF-H190L	757
	Videokolonoskop pediatrický PCF-HQ 190L	827
	Fundus kamera iCare DRSplus	539
	Monitor vitálních funkcí	303
	Přístroj na podporu dýchání AIRVO2 Nasal	164
	Lineární echoendoskop GF-UCT 180	2 532
	Denzitometr Hologic HORIZON Wi	1 773
	Insuflační řídící jednotka UCR	153
	Insuflační řídící jednotka UCR	153
	Záznamové zařízení TEAC UR-4MD	205
	Záznamové zařízení TEAC UR-4MD	205
	Dezinfektor endoskopů ETD Premium GA	1 662
	Ultrazvukový procesor EU-ME3	2 190
	TZ diagnostického ultrazvuku A SSD-Prosound F7	204
Oční oddělení	Ruční autorefraktometr	183
	Fakoemulzifikační přístroj OS4	2 257
	TZ operačního mikroskopu HS Hi R NEO 900 A	601
Oddělení hematologie a transfúzní služby	Šokový zmrazovač plasmy	1 870
	Mrazící pultový box LTF 535	141
Oddělení následné a rehabilitační péče	Přístroj na podporu dýchání AIRVO2 Nasal	164
	Přístroj na podporu dýchání AIRVO2 Nasal	164

Přehled pořízených investic v roce 2025

	Váha ALTAIR pro závěsný systém	82
Oddělení sociální a paliativní péče	Vanový zvedák Alenti	239
Oddělení zdravotnické techniky	Přístroj na podporu dýchání AIRVO2 Nasal	164
	Přístroj na podporu dýchání AIRVO2 Nasal	164
Patologicko-anatomické oddělení	Tiskárna na histologické preparáty	678
Radiologické oddělení	Ultrazvuk EPIQ Elite	2 738
	Mobilní RTG přístroj FUJI FDR GO PLUS	2 297
	TZ Lokálního úložiště dat PACS	121
Rehabilitační oddělení	Přístroj pro elektroterapii-Intelect Mobile 2 Stim	99
Ostatní		**31 024**
Oddělení léčebné výživy a stravování	Míchačka masa a salátů Talsa	158
Správa budov a ploch	Fotovoltaika	3 447
	Velkoobjemový kontejner na plastový odpad	98
	TZ IP kamerového systému	251
	TZ vjezdového a přístupového systému	695
Správa IT	Automatický protipožární systém v DC1	209
	Automatický protipožární systém v DC2	292
	Páteřní přepínač Aruba 8320	1 507
	Přístupová vrstva LAN (přístupové přepínače)	2 533
	Server DELL PowerEdge R760 VSAN-RN	2 089
	Server DELL PowerEdge R760 VSAN-RN	2 089
	Server DELL PowerEdge R760 (backup server)	690
	Páteřní přepínač Aruba 8320	1 350
	Síťové diskové úložiště QNAP TS-855eU-RP-8G	183
	Záložní zdroj APC Smart-UPS SRT 3000VA	128
	Záložní zdroj APC Smart-UPS SRT 3000VA	128
	Záložní zdroj APC Smart-UPS SRT 3000VA	128
	Záložní zdroj APC Smart-UPS SRT 3000VA	128
	Perimetrové firewally (perimetrový HA cluster)	4 601
	Vnitřní segmentační firewally (vnitřní segmentační HA cluster)	824
	Flowmon – řešení pro monitoring síťového provozu	2 367
	Logmanager – řešení pro centrální evidenci a analýzu logů	2 483
	TZ optické sítě	1 851
Údržba a dispečink	Elektrický vozík – Evolution Truckster 700	392
	Sekačka ARIENS IKON XD 42 – Kawasaki FR651V Twin	95
	TZ řídící centrály OWS	81
	TZ telefonní ústředny	836
Zdravotní doprava a dispečink	Sanitní vůz Renault Trafic	1 391

Provozní ukazatele

Ukazatel	Měrná jednotka	2024	2025	Rozdíl 25-24	Index 25/24
Energie					
Zemní plyn	MWh	6 476	7 509	1 033	1,16
Elektrická energie	MWh	3 128	2 704	-424	0,86
Voda	m^3	40 197	40 732	535	1,01
Stravování					
Pacienti – celodenní strava*	ks	406 855	406 416	-439	1,00
Obědy pro zaměstnance	ks	96 712	98 350	1 638	1,02
Obědy pro cizí strávníky	ks	26 431	23 612	-2 819	0,89
Prádelna					
Množství vypraného prádla celkem	kg	358 747	336 762	-21 985	0,94
Množství vypraného prádla pro nemocnici	kg	336 705	320 208	-16 497	0,95
Pohonné hmoty					
Ujeté kilometry	km	482 685	508 385	25 700	1,05
Spotřeba PHM pro dopravu	l	37 707	39 509	1 802	1,05
Spotřeba PHM pro ostatní stroje a zařízení	l	932	1 131	199	1,21
Odpad					
Nebezpečný odpad	kg	171 773	162 700	-9 073	0,95
Směsný komunální odpad	kg	91 573	96 650	5 077	1,06
Separovaný (tříděný) odpad	kg	154 462	122 923	-31 539	0,80
Odpad celkem	kg	417 808	382 273	-35 535	0,91

** snídaně, přesnídávka, oběd, svačina, večeře*

Informace vztahující se k činnosti účetní jednotky

Významné události, které nastaly v průběhu roku 2025

- Dokončení projektu „Zajištění kybernetické bezpečnosti informačních systémů Nemocnice Jindřichův Hradec“, který zásadně posílí ochranu a dostupnost informačních systémů společnosti.
- Pokračování výstavby Pavilonu paliativní péče (investice v celkové hodnotě 84 mil. Kč), jež významně rozšíří kapacity Nemocnice Jindřichův Hradec, a.s., v oblasti paliativní péče.
- Pořízení zdravotnického přístrojového vybavení za více jak 26 mil. Kč.
- Úspěšné provedená reakreditace a získání Certifikátu kvality a bezpečí pro lůžkovou zdravotní péči.

Vývoj účetní jednotky pro rok 2026

Pro rok 2026 Nemocnice Jindřichův Hradec, a.s. nadále počítá s kontinuálním zvyšováním kvality poskytované zdravotní péče. Jedním z klíčových cílů je úspěšné zavedení provozu Pavilonu paliativní péče, jehož ostrý start je naplánován v 1. pololetí. V roce 2026 bude také pokračovat realizace projektových záměrů, a to především činností souvisejících s výstavbou urgentního příjmu, projektů vedoucích k energetickým úsporám pro společnost nebo realizací projektu „ehealth Nemocnice Jindřichův Hradec, a.s.“. Investiční plán pak samozřejmě počítá i nezbytnými investicemi do přístrojového vybavení a výdaji, které zabezpečí bezproblémový chod nemocnice.

Dlouhodobě přetrvávajícím cílem a snahou vedení nemocnice a zaměstnanců je udržení výkonnosti společnosti, a to jak v ambulantní, tak i hospitalizační části při současném zabezpečení vyrovnané finanční bilance nemocnice.

Aktivity v oblasti výzkumu

Společnost v roce 2025 neprováděla žádné aktivity v oblasti výzkumu a vývoje, avšak spolupracuje s významnými farmaceutickými společnostmi na klinických studií. Výnosy z klinických studií pak za rok 2025 byly vykázány ve výši 417 tis. Kč.

Aktivity v oblasti ochrany životního prostředí

Nemocnice Jindřichův Hradec, a.s. dodržuje veškeré zákonem stanovené povinnosti a normy v oblasti životního prostředí. Zaměřuje se především na šetrné hospodaření s odpady, na efektivní třídění odpadů a na jeho manipulaci v souladu se zákonem. Likvidace odpadu je pak zajištěna specializovanými společnostmi.

Informace o pracovně právních vztazích

V rámci pracovněprávních vztahů Nemocnice Jindřichův Hradec, a.s. postupuje v souladu s platnou legislativou a má uzavřenu Kolektivní smlouvu s odborovými organizacemi. Všichni zaměstnanci mají v souladu s rozvojem svých oddělení možnost se vzdělávat a zvyšovat si tak či prohlubovat kvalifikaci nebo se účastnit školení. Zaměstnanci mohou čerpat benefity např. v podobě příspěvku na stravování, týdne dovolené navíc, příspěvku na penzijní připojištění, příspěvku na vzdělání či využít asistenční platformy DOBROKRUH pro řešení své životní situace. Samozřejmostí je také pravidelné proškolování zaměstnanců v oblastech souvisejících s provozem společnosti (bezpečnost práce, hygienické řády, směrnice, nařízení apod.).

Organizační složky v zahraničí

Nemocnice Jindřichův Hradec, a.s. nemá žádnou organizační složku v zahraničí.

Zajišťovací deriváty

Nemocnice Jindřichův Hradec, a.s. nepoužívá žádné zajišťovací deriváty.

Vlastní akcie

Nemocnice Jindřichův Hradec, a.s. nedrží žádné vlastní akcie.

Významné události, které nastaly po rozvahovém dni

Po rozvahovém dni nedochází k žádným důležitým změnám, které by měly zásadní vliv na fungování nemocnice. Všechny dopady do ekonomiky účetní jednotka zohledňuje ve svých plánech a podniká všechna opatření ke zmírnění těchto negativních vlivů.

ZPRÁVA AUDITORA O OVĚŘENÍ VÝROČNÍ ZPRÁVY

NBG spol. s r.o.

ZPRÁVA NEZÁVISLÉHO AUDITORA
O OVĚŘENÍ ROČNÍ ÚČETNÍ ZÁVĚRKY k 31. 12. 2025

účetní jednotky

Nemocnice Jindřichův Hradec, a.s.

ZPRÁVA AUDITORA O OVĚŘENÍ VÝROČNÍ ZPRÁVY

NBG spol. s r.o.

ZPRÁVA NEZÁVISLÉHO AUDITORA
O OVĚŘENÍ ROČNÍ ÚČETNÍ ZÁVĚRKY k 31. 12. 2025

účetní jednotky

Nemocnice Jindřichův Hradec, a.s.

určená pro

AKCIONÁŘE

Obsah zprávy:

1) Právní skutečnosti
2) Zpráva auditora

Přílohy:

- ROZVAHA v plném rozsahu k 31. 12. 2025
- VÝKAZ ZISKU A ZTRÁTY v plném rozsahu k 31. 12. 2025
- PŘÍLOHA k účetní závěrce v plném rozsahu k 31. 12. 2025
- VÝROČNÍ ZPRÁVA za rok 2025

ZPRÁVA AUDITORA O OVĚŘENÍ VÝROČNÍ ZPRÁVY

NBG spol. s r.o.

1. Právní skutečnosti

Příjemce

Obchodní firma:	Nemocnice Jindřichův Hradec, a.s.
Sídlo:	Jindřichův Hradec, U Nemocnice 380/III, PSČ 37738
IČ:	260 95 157
Právní forma:	akciová společnost

Účetní jednotka

Obchodní firma:	Nemocnice Jindřichův Hradec, a.s.
Sídlo:	Jindřichův Hradec, U Nemocnice 380/III, PSČ 37738
IČ:	260 95 157
Statutární orgán:	MUDr. Vít Lorenc, předseda představenstva MUDr. Jiří Holan, MBA, člen představenstva MUDr. Ing. Michal Šnorek, Ph.D., člen představenstva
Právní forma:	akciová společnost

ZPRÁVA AUDITORA O OVĚŘENÍ VÝROČNÍ ZPRÁVY

NBG spol. s r.o.

ZPRÁVA NEZÁVISLÉHO AUDITORA

Akcionáři společnosti Nemocnice Jindřichův Hradec, a.s.

Výrok auditora

Provedli jsme audit přiložené účetní závěrky společnosti **Nemocnice Jindřichův Hradec, a.s.** (dále jen „Společnost") sestavené na základě českých účetních předpisů, která se skládá z rozvahy k 31.12.2025, výkazu zisku a ztráty, přehledu o změnách vlastního kapitálu a přehledu o peněžních tocích za rok končící 31.12.2025, a přílohy této účetní závěrky, včetně významných (materiálních) informací o použitých účetních metodách. Údaje o Společnosti jsou uvedeny v bodě 1. přílohy této účetní závěrky.

Podle našeho názoru účetní závěrka podává věrný a poctivý obraz aktiv a pasiv společnosti Nemocnice Jindřichův Hradec, a.s. k 31.12.2025 a nákladů a výnosů a výsledku jejího hospodaření a peněžních toků za rok končící 31.12.2025 v souladu s českými účetními předpisy.

Základ pro výrok

Audit jsme provedli v souladu se zákonem o auditorech a standardy Komory auditorů České republiky (KA ČR) pro audit, kterými jsou mezinárodní standardy pro audit (ISA) případně doplněné a upravené souvisejícími aplikačními doložkami. Naše odpovědnost stanovená těmito předpisy je podrobněji popsána v oddílu Odpovědnost auditora za audit účetní závěrky. V souladu se zákonem o auditorech a Etickým kodexem přijatým Komorou auditorů České republiky jsme na Společnosti nezávislí a splnili jsme i další etické povinnosti vyplývající z uvedených předpisů. Domníváme se, že důkazní informace, které jsme shromáždili, poskytují dostatečný a vhodný základ pro vyjádření našeho výroku.

Ostatní informace uvedené ve výroční zprávě

Ostatními informacemi jsou v souladu s § 2 písm. b) zákona o auditorech informace uvedené ve výroční zprávě mimo účetní závěrku a naši zprávu auditora. Za ostatní informace odpovídá představenstvo Společnosti.

Náš výrok k účetní závěrce se k ostatním informacím nevztahuje. Přesto je však součástí našich povinností souvisejících s ověřením účetní závěrky seznámení se s ostatními informacemi a posouzení, zda ostatní informace nejsou ve významném (materiálním) nesouladu s účetní závěrkou či s našimi znalostmi o účetní jednotce získanými během ověřování účetní závěrky nebo zda se jinak tyto informace nejeví jako významně (materiálně) nesprávné. Také posuzujeme, zda ostatní informace byly ve všech významných (materiálních) ohledech vypracovány v souladu s příslušnými právními předpisy.

4

ZPRÁVA AUDITORA O OVĚŘENÍ VÝROČNÍ ZPRÁVY

NBG spol. s r.o.

Tímto posouzením se rozumí, zda ostatní informace splňují požadavky právních předpisů na formální náležitosti a postup vypracování ostatních informací v kontextu významnosti (materiality), tj. zda případné nedodržení uvedených požadavků by bylo způsobilé ovlivnit úsudek činěný na základě ostatních informací.

Na základě provedených postupů, do míry, již dokážeme posoudit, uvádíme, že

- ostatní informace, které popisují skutečnosti, jež jsou též předmětem zobrazení v účetní závěrce, jsou ve všech významných (materiálních) ohledech v souladu s účetní závěrkou a
- ostatní informace byly vypracovány v souladu s právními předpisy.

Dále jsme povinni uvést, zda na základě poznatků a povědomí o Společnosti, k nimž jsme dospěli při provádění auditu, ostatní informace neobsahují významné (materiální) věcné nesprávnosti. V rámci uvedených postupů jsme v obdržených ostatních informacích žádné významné (materiální) věcné nesprávnosti nezjistili.

Odpovědnost představenstva, dozorčí rady a výboru pro audit za účetní závěrku

Představenstvo Společnosti odpovídá za sestavení účetní závěrky podávající věrný a poctivý obraz v souladu s českými účetními předpisy a za takový vnitřní kontrolní systém, který považuje za nezbytný pro sestavení účetní závěrky tak, aby neobsahovala významné (materiální) nesprávnosti způsobené podvodem nebo chybou. Při sestavování účetní závěrky je představenstvo Společnosti povinno posoudit, zda je Společnost schopna nepřetržitě trvat, a pokud je to relevantní, popsat v příloze účetní závěrky záležitosti týkající se jejího nepřetržitého trvání a použití předpokladu nepřetržitého trvání při sestavení účetní závěrky, s výjimkou případů, kdy představenstvo plánuje zrušení Společnosti nebo ukončení její činnosti, resp. kdy nemá jinou reálnou možnost než tak učinit.

Za dohled nad procesem účetního výkaznictví odpovídá dozorčí rada a výbor pro audit.

Odpovědnost auditora za audit účetní závěrky

Naším cílem je získat přiměřenou jistotu, že účetní závěrka jako celek neobsahuje významnou (materiální) nesprávnost způsobenou podvodem nebo chybou a vydat zprávu auditora obsahující náš výrok. Přiměřená míra jistoty je velká míra jistoty, nicméně není zárukou, že audit provedený v souladu s výše uvedenými předpisy ve všech případech v účetní závěrce odhalí případnou existující významnou (materiální) nesprávnost. Nesprávnosti mohou vznikat v důsledku podvodů nebo chyb a považují se za významné (materiální), pokud lze reálně předpokládat, že by jednotlivě nebo v souhrnu mohly ovlivnit ekonomická rozhodnutí, která uživatelé účetní závěrky na jejím základě přijmou.

Při provádění auditu v souladu s výše uvedenými předpisy je naší povinností uplatňovat během celého auditu odborný úsudek a zachovávat profesní skepticismus. Dále je naší povinností:

- Identifikovat a vyhodnotit rizika významné (materiální) nesprávnosti účetní závěrky způsobené podvodem nebo chybou, navrhnout a provést auditorské postupy reagující na tato rizika a získat dostatečné a vhodné důkazní informace, abychom na jejích základě mohli vyjádřit výrok. Riziko, že neodhalíme významnou (materiální) nesprávnost, k níž došlo v

5

ZPRÁVA AUDITORA O OVĚŘENÍ VÝROČNÍ ZPRÁVY

NBG spol. s r.o.

důsledku podvodu, je větší než riziko neodhalení významné (materiální) nesprávnosti způsobené chybou, protože součásti podvodu mohou být tajné dohody, falšování, úmyslná opomenutí, nepravdivá prohlášení nebo obcházení vnitřních kontrol představenstvem.

- Seznámit se s vnitřním kontrolním systémem Společnosti relevantním pro audit v takovém rozsahu, abychom mohli navrhnout auditorské postupy vhodné s ohledem na dané okolnosti, nikoli abychom mohli vyjádřit názor na účinnost vnitřního kontrolního systému.

- Posoudit vhodnost použitých účetních pravidel, přiměřenost provedených účetních odhadů a informace, které v této souvislosti představenstvo Společnosti uvedlo v příloze účetní závěrky.

- Posoudit vhodnost použití předpokladu nepřetržitého trvání při sestavení účetní závěrky představenstvem a to, zda s ohledem na shromážděné důkazní informace existuje významná (materiální) nejistota vyplývající z událostí nebo podmínek, které mohou významně zpochybnit schopnost Společnosti trvat nepřetržitě. Jestliže dojdeme k závěru, že taková významná (materiální) nejistota existuje, je naší povinností upozornit v naší zprávě na informace uvedené v této souvislosti v příloze účetní závěrky, a pokud tyto informace nejsou dostatečné, vyjádřit modifikovaný výrok. Naše závěry týkající se schopnosti Společnosti trvat nepřetržitě vycházejí z důkazních informací, které jsme získali do data naší zprávy.
Nicméně budoucí události nebo podmínky mohou vést k tomu, že Společnost ztratí schopnost trvat nepřetržitě.

- Vyhodnotit celkovou prezentaci, členění a obsah účetní závěrky, včetně přílohy, a dále to, zda účetní závěrka zobrazuje podkladové transakce a události způsobem, který vede k věrnému zobrazení.

Naší povinností je informovat představenstvo, dozorčí radu a výbor pro audit mimo jiné o plánovaném rozsahu a načasování auditu a o významných zjištěních, která jsme v jeho průběhu učinili, včetně zjištěných významných nedostatků ve vnitřním kontrolním systému.

6

ZPRÁVA AUDITORA O OVĚŘENÍ VÝROČNÍ ZPRÁVY

NBG spol. s r.o.

Auditorská společnost

NBG, spol. s r.o.
Štefánikova 256/34, 150 00 Praha 5
Registrace: MS v Praze – oddíl C, vložka 34055
Ev. č. oprávnění Komory auditorů ČR 134

Realizační tým:
Statutární auditor: Ing. Lukáš Kvapil
Ev. č. oprávnění KA ČR 2233

Asistent auditora: Michael Šruc, DiS.

V Praze dne 20. dubna 2026

NBG spol. s r.o.
Štefánikova 256/34, 150 00 Praha 5
DIČ: CZ62587358, email: nbg@nbg.cz

NBG, spol. s r.o.
Ing. Lukáš Kvapil
jednatel společnosti

NBG, spol. s r.o. IČO 62587358 NBG Ev. č. oprávnění KACR 134 Štefánikova 256/34, 150 00 Praha 5

Ing. Lukáš Kvapil
statutární auditor

7

Účetní závěrka – rozvaha

Rozvaha
v plném rozsahu
k 31.12.2025
v celých tisících CZK

Rok	Měsíc	IČO
2025	12	26095157

Název a sídlo účetní jednotky
Nemocnice Jindřichův Hradec, a.s.
U Nemocnice 380/III
377 38 Jindřichův Hradec

označ. a	AKTIVA b	řád. c	Běžné účetní období Brutto 1	Korekce 2	Netto 3	Min. úč. období Netto 4
	AKTIVA CELKEM (A. + B. + C. + D.)	001	1 824 048	-480 229	1 343 819	1 298 121
A.	Pohledávky za upsaný základní kapitál	002				
B.	Dlouhodobý majetek (B.I. + B.II. + B.III.)	003	1 398 086	-479 745	918 341	856 135
B.I.	Dlouhodobý nehmotný majetek (součet B.I.1. až B.I.5.)	004	13 107	-10 959	2 148	3 093
B.I.1.	Nehmotné výsledky výzkumu a vývoje	005				
B.I.2.	Ocenitelná práva (B.I.2.1. + B.I.2.2.)	006	13 107	-10 959	2 148	1 300
B.I.2.1.	Software	007	13 107	-10 959	2 148	1 300
B.I.2.2.	Ostatní ocenitelná práva	008				
B.I.3.	Goodwill	009				
B.I.4.	Ostatní dlouhodobý nehmotný majetek	010				
B.I.5.	[illegible]	011				1 794
B.I.5.1.	Poskytnuté zálohy na dlouhodobý nehmotný majetek	012				
B.I.5.2.	Nedokončený dlouhodobý nehmotný majetek	013				1 794
B.II.	Dlouhodobý hmotný majetek (součet B.II.1. až B.II.5.)	014	1 384 979	-468 786	916 193	853 041
B.II.1.	Pozemky a stavby (B.II.1.1. + B.II.1.2.)	015	928 655	-218 225	710 430	720 266
B.II.1.1.	Pozemky	016	3 177		3 177	3 177
B.II.1.2.	Stavby	017	925 477	-218 225	707 253	717 088
B.II.2.	Hmotné movité věci a jejich soubory	018	370 045	-240 317	129 728	105 085
B.II.3.	Oceňovací rozdíl k nabytému majetku	019	10 244	-10 244		
B.II.4.	Ostatní dlouhodobý hmotný majetek (součet B.II.4.1. až B.II.4.3.)	020	140		140	140
B.II.4.1.	Pěstitelské celky trvalých porostů	021				
B.II.4.2.	Dospělá zvířata a jejich skupiny	022				
B.II.4.3	Jiný dlouhodobý hmotný majetek	023	140		140	140
B.II.5.	[illegible]	024	75 895		75 895	27 550
B.II.5.1.	Poskytnuté zálohy na dlouhodobý hmotný majetek	025				
B.II.5.2	Nedokončený dlouhodobý hmotný majetek	026	75 895		75 895	27 550
B.III.	Dlouhodobý finanční majetek (součet B.III.1. až B.III.7.)	027				
B.III.1.	Podíly - ovládaná nebo ovládající osoba	028				
B.III.2.	Zápůjčky a úvěry - ovládaná nebo ovládající osoba	029				
B.III.3.	Podíly - podstatný vliv	030				
B.III.4.	Zápůjčky a úvěry - podstatný vliv	031				
B.III.5.	Ostatní dlouhodobé cenné papíry a podíly	032				
B.III.6.	Zápůjčky a úvěry - ostatní	033				
B.III.7.	Ostatní dlouhodobý finanční majetek (B.III.7.1. + B.III.7.2.)	034				
B.III.7.1.	Jiný dlouhodobý finanční majetek	035				
B.III.7.2.	Poskytnuté zálohy na dlouhodobý finanční majetek	036				
C.	Oběžná aktiva (C.I. + C.II. + C.III. + C.IV.)	037	413 381	-484	412 897	436 935
C.I.	Zásoby (součet C.I.1. až C.I.5.)	038	17 900		17 900	16 667
C.I.1.	Materiál	039	9 492		9 492	8 220
C.I.2.	Nedokončená výroba a polotovary	040				
C.I.3.	Výrobky a zboží (C.I.3.1. + C.I.3.2.)	041	8 408		8 408	8 448
C.I.3.1.	Výrobky	042				
C.I.3.2.	Zboží	043	8 408		8 408	8 448
C.I.4.	Mladá a ostatní zvířata a jejich skupiny	044				
C.I.5.	Poskytnuté zálohy na zásoby	045				

Helios nephrite

Strana: 1/4

NIC spol. s r.o.
Štefánikova 25b/14, 150 00 Praha 5
DIČ CZ62587358, email: nhg@nhg.cz

Účetní závěrka – rozvaha

Rozvaha
v plném rozsahu
k 31.12.2025
v celých tisících CZK

označ.	AKTIVA	řád.	Běžné účetní období			Min. úč. období
			Brutto	Korekce	Netto	Netto
a	b	c	1	2	3	4
C.II.	Pohledávky (C.II.1. + C.II.2.)	046	247 519	-484	247 035	196 759
C.II.1.	Dlouhodobé pohledávky (součet C.II.1.1. až C.II.1.5.)	047				
C.II.1.1.	Pohledávky z obchodních vztahů	048				
C.II.1.2.	Pohledávky - ovládaná nebo ovládající osoba	049				
C.II.1.3.	Pohledávky - podstatný vliv	050				
C.II.1.4.	Odložená daňová pohledávka	051				
C.II.1.5.	Pohledávky - ostatní (součet C.II.1.5.1 až C.II.1.5.4.)	052				
C.II.1.5.1	Pohledávky za společníky	053				
C.II.1.5.2	Dlouhodobé poskytnuté zálohy	054				
C.II.1.5.3	Dohadné účty aktivní	055				
C.II.1.5.4	Jiné pohledávky	056				
C.II.2.	Krátkodobé pohledávky (součet C.II.2.1. až C.II.2.4.)	057	247 519	-484	247 035	196 759
C.II.2.1.	Pohledávky z obchodních vztahů	058	141 580	-484	141 097	125 160
C.II.2.2.	Pohledávky - ovládaná nebo ovládající osoba	059				
C.II.2.3.	Pohledávky - podstatný vliv	060				
C.II.2.4.	Pohledávky - ostatní (součet C.II.2.4.1. až C.II.2.4.6.)	061	105 938		105 938	71 599
C.II.2.4.1	Pohledávky za společníky	062				
C.II.2.4.2	Sociální zabezpečení a zdravotní pojištění	063				
C.II.2.4.3	Stát - daňové pohledávky	064				1 513
C.II.2.4.4	Krátkodobé poskytnuté zálohy	065	1 132		1 132	3 970
C.II.2.4.5	Dohadné účty aktivní	066	31 492		31 492	18 375
C.II.2.4.6	Jiné pohledávky	067	73 314		73 314	47 741
C.III.	Krátkodobý finanční majetek (C.III.1. + C.III.2.)	068				
C.III.1.	Podíly - ovládaná nebo ovládající osoba	069				
C.III.2.	Ostatní krátkodobý finanční majetek	070				
C.IV.	Peněžní prostředky (C.IV.1. + C.IV.2.)	071	147 962		147 962	223 509
C.IV.1.	Peněžní prostředky v pokladně	072	129		129	111
C.IV.2.	Peněžní prostředky na účtech	073	147 834		147 834	223 398
D.	Časové rozlišení aktiv (D.1. + D.2. + D.3.)	074	12 581		12 581	5 051
D.1.	Náklady příštích období	075	7 167		7 167	990
D.2.	Komplexní náklady příštích období	076				
D.3.	Příjmy příštích období	077	5 414		5 414	4 061

Helios nephrite

Strana: 2/4

NKG spol. s r.o.
Štefánikova 256/34, 150 00 Praha 5
DIČ CZ62587350, email: [illegible]

Účetní závěrka – rozvaha

Rozvaha
v plném rozsahu
k 31.12.2025
v celých tisících CZK

označ. a	PASIVA b	řád. c	Stav v běžném účet. období 5	Stav v minulém účet. období 6
	PASIVA CELKEM (A + B + C.+D.)	078	1 343 819	1 298 121
A.	Vlastní kapitál (A.I. + A.II. + A.III. + A.IV. + A.V. + A.VI.)	079	1 081 214	1 028 517
A.I.	Základní kapitál (A.I.1. + A.I.2. + A.I.3.)	080	1 388 352	1 388 352
A.I.1.	Základní kapitál	081	1 388 352	1 388 352
A.I.2.	Vlastní podíly (-)	082		
A.I.3.	Změny základního kapitálu	083		
A.II.	Ážio a kapitálové fondy (A.II.1. + A II.2.)	084	91 103	40 503
A.II.1.	Ážio	085		
A.II.2.	Kapitálové fondy (součet A.II.2.1. až A.II.2.5.)	086	91 103	40 503
A.II.2.1.	Ostatní kapitálové fondy	087	91 103	40 503
A.II.2.2.	Oceňovací rozdíly z přecenění majetku a závazků	088		
A.II.2.3.	Oceňovací rozdíly z přecenění při přeměnách obchodních korporací	089		
A.II.2.4.	Rozdíly z přeměn obchodních korporací	090		
A.II.2.5.	Rozdíly z ocenění při přeměnách obchodních korporací	091		
A.III.	Fondy ze zisku (A. III. 1. + A.III.2.)	092	17 036	16 375
A.III.1	Ostatní rezervní fondy	093	6 515	6 209
A.III.2.	Statutární a ostatní fondy	094	10 521	10 166
A.IV.	Výsledek hospodaření minulých let (A.IV.1. + A. IV.2. + A.IV.3.)	095	-417 937	-422 830
A.IV.1.	Nerozdělený zisk minulých let	096		
A.IV.2.	Neuhrazená ztráta minulých let	097	-417 937	-422 830
A.IV.3.	Jiný výsledek hospodaření minulých let	098		
A.V.	Výsledek hospodaření běžného účetního období	099	2 660	6 116
A.VI.	Rozhodnuto o zálohové výplatě podílu na zisku	100		
B.+C.	Cizí zdroje (B. + C.)	101	258 455	263 658
B.	Rezervy (součet B.1. až B.4.)	102	18 999	29 174
B.1.	Rezerva na důchody a podobné závazky	103		
B.2.	Rezerva na daň z příjmů	104		
B.3.	Rezervy podle zvláštních právních předpisů	105		
B.4.	Ostatní rezervy	106	18 999	29 174
C.	Závazky (C.I. + C.II.)	107	239 457	234 484
C.I.	Dlouhodobé závazky (součet C.I.1.až C.I.9.)	108	57 606	57 076
C.I.1.	Vydané dluhopisy (C.I.1.1. + C.I.1.2.)	109		
C.I.1.1.	Vyměnitelné dluhopisy	110		
C.I.1.2.	Ostatní dluhopisy	111		
C.I.2.	Závazky k úvěrovým institucím	112		
C.I.3.	Dlouhodobé přijaté zálohy	113		
C.I.4.	Závazky z obchodních vztahů	114		
C.I.5.	Dlouhodobé směnky k úhradě	115		
C.I.6.	Závazky - ovládaná nebo ovládající osoba	116		
C.I.7.	Závazky - podstatný vliv	117		
C.I.8.	Odložený daňový závazek	118	57 606	57 076

Helios nephrite

Strana: 3/4

NBG spol. s r.o.
Šrámkova 256/34, 150 00 Praha 5
DIČ: CZ26287358, e-mail: [illegible]

Účetní závěrka – rozvaha

Rozvaha
v plném rozsahu
k 31.12.2025
v celých tisících CZK

označ. a	PASIVA b	řád. c	Stav v běžném účet. období 5	Stav v minulém účet. období 6
C.I.9.	Závazky - ostatní (C.I.9.1. + C.I.9.2. + C.I.9.3.)	119		
C.I.9.1.	Závazky ke společníkům	120		
C.I.9.2.	Dohadné účty pasivní	121		
C.I.9.3.	Jiné závazky	122		
C.II.	Krátkodobé závazky (součet C.II.1. až C.II.8.)	123	181 851	177 408
C.II.1.	Vydané dluhopisy	124		
C.II.1.1.	Vyměnitelné dluhopisy	125		
C.II.1.2.	Ostatní dluhopisy	126		
C.II.2.	Závazky k úvěrovým institucím	127		
C.II.3.	Krátkodobé přijaté zálohy	128	272	252
C.II.4.	Závazky z obchodních vztahů	129	51 499	55 578
C.II.5.	Krátkodobé směnky k úhradě	130		
C.II.6.	Závazky - ovládaná nebo ovládající osoba	131		
C.II.7.	Závazky - podstatný vliv	132		
C.II.8.	Závazky ostatní (součet C.II.8.1. až C.II.8.7.)	133	130 080	121 578
C.II.8.1.	Závazky ke společníkům	134		
C.II.8.2.	Krátkodobé finanční výpomoci	135		
C.II.8.3.	Závazky k zaměstnancům	136	44 928	43 192
C.II.8.4.	Závazky ze sociálního zabezpečení a zdravotního pojištění	137	24 323	22 979
C.II.8.5.	Stát - daňové závazky a dotace	138	59 136	53 919
C.II.8.6.	Dohadné účty pasivní	139	770	768
C.II.8.7.	Jiné závazky	140	922	721
D.	Časové rozlišení (D.1. + D.2.)	141	4 150	5 946
D.1.	Výdaje příštích období	142	4 150	5 946
D.2.	Výnosy příštích období	143		

Sestaveno dne:	Podpisový záznam statutárního orgánu účetní jednotky nebo podpisový záznam fyzické osoby, která je účetní jednotkou:	
02.04.2026	Nemocnice Jindřichův Hradec, a.s. U Nemocnice 380/III 377 38 Jindřichův Hradec IČ 260 95 157 DIČ CZ26095157 DIČ pro DPH CZ699005400 -1-	
Právní forma účetní jednotky: Akciová společnost	Předmět podnikání:	Pozn.:

Helios nephrite

Strana: 4/4

NBG spol. s r.o.
Svéráznikova 256/34, 150 00 Praha 5
DIČ CZ62587358, email: nbg@nbg.cz

Účetní závěrka – výkaz zisku a ztrát

Výkaz zisku a ztrát
v plném rozsahu
k 31.12.2025
v celých tisících CZK

Rok	Měsíc	IČO
2025	12	26095157

Název a sídlo účetní jednotky
Nemocnice Jindřichův Hradec, a.s.

U Nemocnice 380/III
377 38 Jindřichův Hradec

označ.	TEXT	řád.	Skutečnost v účetním období	
			sledovaném	minulém
a	b	c	1	2
I.	Tržby z prodeje výrobků a služeb	001	1 188 630	1 136 663
II.	Tržby za prodej zboží	002	105 936	94 188
A.	Výkonová spotřeba (A.1. + A.2. + A.3)	003	414 877	397 133
A.1.	Náklady vynaložené na prodané zboží	004	84 760	73 543
A.2.	Spotřeba materiálu a energie	005	266 601	252 271
A.3.	Služby	006	63 516	71 319
B.	Změna stavu zásob vlastní činnosti	007		
C.	Aktivace	008	-12 172	-13 161
D.	Osobní náklady (D.1. + D.2.)	009	885 430	834 707
D.1.	Mzdové náklady	010	666 034	627 750
D.2.	Náklady na sociální zabezpečení, zdravotní pojištění a ostatní náklady	011	219 396	206 957
D.2.1.	Náklady na sociální zabezpečení a zdravotní pojištění	012	216 029	205 330
D.2.2.	Ostatní náklady	013	3 367	1 627
E.	Úpravy hodnot v provozní oblasti (E.1. + E.2. + E.3.)	014	33 996	28 708
E.1.	Úpravy hodnot dlouhodobého nehmotného a hmotného majetku	015	33 841	30 519
E.1.1.	- Úpravy hodnot dlouhodobého nehmotného a hmotného majetku - trvalé	016	34 567	30 519
E.1.2.	- Úpravy hodnot dlouhodobého nehmotného a hmotného majetku - dočasné	017	-726	
E.2.	Úpravy hodnot zásob	018		-472
E.3.	Úpravy hodnot pohledávek	019	155	-1 339
III.	Ostatní provozní výnosy (III.1. + III.2. III.3.)	020	26 556	26 477
III.1.	Tržby z prodaného dlouhodobého majetku	021	18	415
III.2.	Tržby z prodaného materiálu	022	4 629	5 578
III.3.	Jiné provozní výnosy	023	21 909	20 485
F.	Ostatní provozní náklady (součet F.1. až F.5.)	024	-595	9 908
F.1.	Zůstatková cena prodaného dlouhodobého majetku	025		
F.2.	Zůstatková cena prodaného materiálu	026	4 565	5 414
F.3.	Daně a poplatky	027	43	72
F.4.	Rezervy v provozní oblasti a komplexní náklady příštích období	028	-10 175	-449
F.5.	Jiné provozní náklady	029	4 972	4 871
*	Provozní výsledek hospodaření	030	-414	33
IV.	Výnosy z dlouhodobého finančního majetku - podíly (IV.1. + IV.2.)	031		
IV.1.	Výnosy z podílů - ovládaná nebo ovládající osoba	032		
IV.2.	Ostatní výnosy z podílů	033		
G.	Náklady vynaložené na prodané podíly	034		
V.	Výnosy z ostatního dlouhodobého finančního majetku (V.1. + V.2.)	035		
V.1.	Výnosy z ostatního dlouhodobého finančního majetku - ovládaná nebo ovládající osoba	036		
V.2.	Ostatní výnosy z ostatního dlouhodobého finančního majetku	037		
H.	Náklady související s ostatním dlouhodobým finančním majetkem	038		
VI.	Výnosové úroky a podobné výnosy (VI.1. + VI.2.)	039	3 058	6 270
VI.1.	Výnosové úroky a podobné výnosy - ovládaná nebo ovládající osoba	040		
VI.2.	Ostatní výnosové úroky a podobné výnosy	041	3 058	6 270
I.	Úpravy hodnot a rezervy ve finanční oblasti	042		
J.	Nákladové úroky a podobné náklady (J.1. + J.2.)	043		
J.1.	Nákladové úroky a podobné náklady - ovládaná nebo ovládající osoba	044		
J.2.	Ostatní nákladové úroky a podobné náklady	045		
VII.	Ostatní finanční výnosy	046	833	465
K.	Ostatní finanční náklady	047	288	250
*	Finanční výsledek hospodaření (IV. + V. + VI. + VII. - G. - H. - I. - J. - K.)	048	3 604	6 484
**	Výsledek hospodaření před zdaněním	049	3 190	6 517
L.	Daň z příjmů (L.1. + L.2.)	050	530	401
L.1.	Daň z příjmů splatná	051		
L.2.	Daň z příjmů odložená	052	530	401
**	Výsledek hospodaření po zdanění	053	2 660	6 116

Helios nephrite

Strana: 1/2

NBG spol. s r.o.
Štefánikova 256/34, 150 00 Praha 5
DIČ: CZ62587358, email: nbg@nbg.cz

Účetní závěrka – výkaz zisku a ztrát

Výkaz zisku a ztrát
v plném rozsahu
k 31.12.2025
v celých tisících CZK

označ.	TEXT	řád.	Skutečnost v účetním období	
			sledovaném	minulém
a	b	c	1	2
M.	Převod podílu na výsledku hospodaření společníkům	054		
***	Výsledek hospodaření za účetní období	055	2 660	6 116
*	Čistý obrat za účetní období (I. + II. + III. + IV. + V. + VI. + VII.)	056	1 296 365	1 232 650

Sestaveno dne:	Podpisový záznam statutárního orgánu účetní jednotky nebo podpisový záznam fyzické osoby, která je účetní jednotkou:	
02.04.2026		
Právní forma účetní jednotky: Akciová společnost	Předmět podnikání:	Pozn.:

Nemocnice Jindřichův Hradec, a.s.
U Nemocnice 380/III
377 38 Jindřichův Hradec
IČ 260 95 157 DIČ CZ26095157
DIČ pro DPH CZ699005400

Helios nephrite

Strana: 2/2

NBG spol. s r.o.
Štefánikova 256/34, 150 00 Praha 5
DIČ: CZ62587358, email: nbg@nbg.cz

Příloha k účetní závěrce

Příloha k účetní závěrce k 31.12.2025

1 Popis společnosti

Obchodní název společnosti:	Nemocnice Jindřichův Hradec, a.s.
Sídlo:	U Nemocnice 380/III, Jindřichův Hradec, 377 38
IČO:	260 95 157
DIČ:	CZ26095157
Právní forma:	akciová společnost
Hlavní předmět činnosti:	poskytování zdravotních služeb
Datum vzniku:	Společnost byla zapsána v obchodním rejstříku vedeném Krajským soudem v Českých Budějovicích v oddílu B, vložce 1464 dne 30. září 2005.

Společnost byla založena jediným zakladatelem v souladu s ustanovením § 154 a násl. obchodního zákoníku, v platném znění, a to bez veřejné nabídky akcií podle ust. § 172 obchodního zákoníku, na základě zakladatelské listiny ze dne 16. září 2005, sepsané ve formě notářského zápisu JUDr. Ivana Kočera, spis. zn. NZ 566/2005.

K 1. lednu 2007 došlo ke zvýšení základního kapitálu vkladem podniku – příspěvkové organizace Okresní nemocnice Jindřichův Hradec a k tomuto dni společnost Nemocnice Jindřichův Hradec, a.s. fakticky zahájila svou činnost ve svém hlavním předmětu podnikání.

Jediným akcionářem je Jihočeský kraj se sídlem U Zimního stadionu 1952/2, České Budějovice, 370 76.

1.1 Akcie k 31.12.2025

Jmenovitá hodnota kmenových akcií na jméno v listinné podobě	Počet kusů		
	k 1.1.2025	nově emitované akcie	k 31.12.2025
10 000 000,00	37	0	37
1 000 000,00	1 008	0	1 008
100 000,00	102	0	102
96 000,00	1	0	1
44 000,00	1	0	1
1 000,00	12	0	12
Základní kapitál celkem (v Kč)	**1 388 352 000**	**0**	**1 388 352 000**

1

Příloha k účetní závěrce

1.2 Členové statutárních, dozorčích a dalších orgánů k 31.12.2025

Představenstvo

Předseda:	MUDr. Vít Lorenc, MBA
Člen:	MUDr. Jiří Holan, MBA
Člen:	MUDr. Ing. Michal Šnorek, Ph.D.

Na 2. jednání Rady Jihočeského kraje dne 28.11.2024 (usnesení č. 108/2024/RK-2) schválila Rada Jihočeského kraje změnu stanov obchodní společnosti Nemocnice Jindřichův Hradec, a.s. v článku IX. B. Představenstvo:

- odst. 2., který nově zní „Členy představenstva volí a odvolává valná hromada. Představenstvo má tři členy. Představenstvo volí a odvolává ze svého středu předsedu."
- odst. 3., který nově zní „Společnost zastupuje každý člen představenstva samostatně. Omezení práva představenstva zastupovat společnost rozhodnutím valné hromady nebo dozorčí rady nejsou účinná vůči třetím osobám."

Na tomto jednání byli s účinností k 31.12.2024 odvoláni z funkce člena představenstva Mgr. Petr Studenovský, Ing. Michal Čarvaš, MBA a Ing. Alena Kudrlová, MBA. Členy představenstva byli zvoleni s účinností od 1.1.2025 MUDr. Ing. Michal Šnorek, Ph.D. a s účinností od 18.2.2025 MUDr. Vít Lorenc, MBA (usnesení č. 118/2024/RK-2).

Ke dni vyhotovení přílohy k účetní závěrce jsou tyto skutečnosti uvedeny v Obchodním rejstříku.

Dozorčí rada

Předseda:	Bc. Radim Staněk
Místopředseda:	Mgr. Ing. Michal Kozár, MBA
Člen:	MUDr. Jiří Dušek
Člen:	Ing. Jana Grammetbauerová
Člen:	Mgr. Radek Hrubý
Člen:	Ing. Ivo Ježek
Člen:	David Kubíček
Člen:	Mgr. Jitka Machová
Člen:	Bc. Jiří Švec

Na 4. jednání Rady Jihočeského kraje dne 19.12.2024 (usnesení č. 287/2024/RK-4) byli ke dni 31.12.2024 odvoláni z funkce člena dozorčí rady MUDr. Karel Bajer, Mgr. Vladislav Burian, Jiří Pravda, Bc. Jiří Roubíček, Bc. Radim Staněk a Zbyněk Šrom. S účinností od 1.1.2025 byli členy dozorčí rady zvoleni Ing. Jana Grammetbauerová, Mgr. Radek Hrubý, Ing. Ivo Ježek, Mgr. Ing. Michal Kozár, MBA, David Kubíček a Bc. Radim Staněk.

Na 24. jednání Rady Jihočeského kraje dne 9.10.2025 (usnesení č. 1106/2025/RK-24) vzala Rada Jihočeského kraje na vědomí informaci o volbě nových členů dozorčí rady, kteří byli zvoleni zaměstnanci společnosti. Členy dozorčí rady z řad zaměstnanců společnosti se stali s účinností od 15.10.2025 MUDr. Jiří Dušek a Bc. Jiří Švec a s účinností od 16.11.2026 Mgr. Jitka Machová.

Ke dni vyhotovení přílohy k účetní závěrce jsou tyto skutečnosti uvedeny v Obchodním rejstříku.

Výbor pro audit

Předseda:	doc. Ing. Vladimír Králíček, CSc.
Člen:	Ing. Lenka Dudová
Člen:	Ing. Jaroslava Pechová

Příloha k účetní závěrce

1.3 Majetková účast v jiných společnostech k 31.12.2025

Nemocnice Jindřichův Hradec, a.s. k 31.12.2025 neměla a ani v současné době nemá žádné majetkové účasti v jiných společnostech.

1.4 Organizační struktura společnosti

Organizační struktura společnosti se skládá z úseku zdravotní péče a úseku obslužných činností. Úsek zdravotní péče je členěn na oddělení (v jejich čele je primář oddělení) a samostatné ambulance. Úsek zdravotní péče řídí předseda představenstva a úsek obslužných činností náměstek ředitele. Nižší organizační úrovní úseku obslužných činností jsou oddělení ekonomické a technickoprovozní, která se dále člení na jednotlivá pracoviště a referáty.

1.5 Společnost jako člen skupiny

S platností od 1.1.2019 jsou níže uvedené nemocnice podle ustanovení § 95a odst. 2 zákona o dani z přidané hodnoty skupina ve smyslu § 5a zákona o dani z přidané hodnoty:

Nemocnice České Budějovice, a.s.	IČO: 26068877	zastupující člen skupiny
Nemocnice Český Krumlov, a.s.	IČO: 26095149	člen skupiny
Nemocnice Dačice, a.s.	IČO: 28113195	člen skupiny
Nemocnice Jindřichův Hradec, a.s.	IČO: 26095157	člen skupiny
Nemocnice Písek, a.s.	IČO: 26095190	člen skupiny
Nemocnice Prachatice, a.s.	IČO: 26095165	člen skupiny
Nemocnice Strakonice, a.s.	IČO: 26095181	člen skupiny
Nemocnice Tábor, a.s.	IČO: 26095203	člen skupiny
Jihočeské nemocnice, a.s.	IČO: 26093804	člen skupiny

Pro tento účel bylo skupině přiděleno jednotné identifikační číslo DIČ: CZ699005400.

Jako zastupující člen skupiny byla určena Nemocnice České Budějovice, a.s.

2 Informace o použitých účetních metodách, obecných účetních zásadách a způsobech oceňování

Účetní závěrka Nemocnice Jindřichův Hradec, a.s. je zpracována v souladu se zákonem č. 563/1991 Sb., o účetnictví, ve znění pozdějších předpisů, vyhláškou č. 500/2002 Sb., kterou se provádějí některá ustanovení zákona č. 563/1991 Sb., o účetnictví, ve znění pozdějších předpisů, a Českými účetními standardy pro podnikatele. Účetnictví společnosti je vedeno tak, aby účetní závěrka sestavená na jeho základě podávala věrný a poctivý obraz předmětu účetnictví a finanční situace společnosti.

Způsoby oceňování, které společnost používala při sestavení účetní závěrky za rok 2025, jsou následující:

2.1 Dlouhodobý nehmotný majetek

Dne 4.2.2021 nabyl účinnosti zákon č. 39/2021 Sb. ze dne 19.1.2021, kterým se mění zákon č. 586/1992 Sb., o daních z příjmů, ve znění pozdějších předpisů. V souladu s touto novelou zákona se účetní jednotka rozhodla zvýšit vstupní cenu pro evidenci a odpisování dlouhodobého hmotného a nehmotného majetku, který bude zařazen do užívání v období od 1.1.2021.

Příloha k účetní závěrce

Dlouhodobý majetek, který byl zařazen do užívání v období do 31.12.2020, je evidován a odepisován v souladu s původním zněním zákona a v souladu se směrnicí ekonomického provozu, která byla účinná v době zařazení daného majetku do užívání.

Dlouhodobým nehmotným majetkem se v účetní jednotce rozumí nehmotné složky majetku s dobou použitelnosti delší než jeden rok, jehož ocenění převyšuje částku 100 tis. Kč v každém jednotlivém případě.

Dlouhodobý nehmotný majetek se oceňuje v pořizovacích cenách. Pokud se jedná o dlouhodobý nehmotný majetek vytvořený vlastní činností, ocení se hodnotou vlastních nákladů, v případě bezúplatného nabytí se ocení reprodukční pořizovací cenou a je účtován ve prospěch účtu jiných provozních výnosů. Ocenění dlouhodobého nehmotného majetku se snižuje o poskytnuté dotace.

Za dlouhodobý nehmotný majetek se považuje i technické zhodnocení dlouhodobého nehmotného majetku od částky převyšující 80 tis. Kč v rámci jednoho účetního období u jednotlivého nehmotného majetku.

O nehmotném majetku se vstupní cenou 100 tis. Kč a nižší a o technickém zhodnocení tohoto majetku se vstupní cenou 80 tis. Kč a nižší účtuje účetní jednotka přímo do nákladů prostřednictvím účtu 518 – Ostatní služby.

Dlouhodobý nehmotný majetek je postupně odepisován do nákladů formou účetních odpisů. Tyto odpisy jsou stanoveny odpisovým plánem společnosti. Dlouhodobý nehmotný majetek se odepisuje rovnoměrně 36 měsíců.

Odpisy jsou ve výkazu zisku a ztrát vykázány v položce „Úpravy hodnot dlouhodobého nehmotného a hmotného majetku – trvalé".

2.2 Dlouhodobý hmotný majetek

Dne 4.2.2021 nabyl účinnosti zákon č. 39/2021 Sb. ze dne 19.1.2021, kterým se mění zákon č. 586/1992 Sb., o daních z příjmů, ve znění pozdějších předpisů. V souladu s touto novelou zákona se účetní jednotka rozhodla zvýšit vstupní cenu pro evidenci a odpisování dlouhodobého hmotného a nehmotného majetku, který bude zařazen do užívání v období od 1.1.2021.

Dlouhodobý majetek, který byl zařazen do užívání v období do 31.12.2020, je evidován a odepisován v souladu s původním zněním zákona a v souladu se směrnicí ekonomického provozu, která byla účinná v době zařazení daného majetku do užívání.

Za dlouhodobý hmotný majetek účetní jednotka považuje:

- pozemky bez ohledu na výši ocenění,
- stavby včetně budov, byty a nebytové prostory vymezené jako jednotky bez ohledu na výši ocenění a dobu použitelnosti,
- hmotné movité věci a jejich soubory se samostatným technickoekonomickým určením s dobou použitelnosti delší než jeden rok a jehož ocenění jedné položky převyšuje částku 80 tis. Kč.

Za dlouhodobý hmotný majetek se považuje i jeho technické zhodnocení od částky stanovené zákonem o daních z příjmů, tj. od částky 80 tis. Kč. Za technické zhodnocení jsou považovány takové zásahy do majetku, které mají za následek změnu jeho účelu nebo technických parametrů nebo rozšíření vybavenosti nebo použitelnosti majetku, včetně nástaveb, přístaveb a stavebních úprav, pokud vynaložené náklady převýší u jednotlivého hmotného majetku v úhrnu ve zdaňovacím období částku 80 tis. Kč. Ocenění jednotlivého dlouhodobého hmotného majetku se zvýší o náklady na dokončené technické zhodnocení.

Dlouhodobý hmotný majetek se oceňuje v pořizovacích cenách. Pokud se jedná o dlouhodobý hmotný majetek vytvořený vlastní činností, ocení se hodnotou vlastních nákladů, v případě bezúplatného nabytí se ocení reprodukční pořizovací cenou a je účtován ve prospěch účtu jiných provozních výnosů. Ocenění dlouhodobého hmotného majetku se snižuje o poskytnuté dotace.

Dlouhodobý hmotný majetek s výjimkou pozemků a uměleckých děl a sbírek se do nákladů odepisuje postupně formou účetních odpisů. Tyto odpisy jsou vypočteny podle odpisového plánu společnosti. Výše účetních odpisů je stanovena na základě roční odpisové sazby ze vstupní ceny dlouhodobého hmotného majetku. Roční odpisová

4

Příloha k účetní závěrce

sazba vyjadřuje skutečnou míru opotřebení dlouhodobého hmotného majetku za rok a určí se jako procentní podíl ze stanovené doby odpisování. Účetní odpisování se provádí lineární metodou s rovnoměrným měsíčním účetním odpisem po celou dobu odpisování. Měsíční odpis se stanoví jako jedna dvanáctina ročního účetního odpisu a je měsíčně zaúčtován do nákladů.

Odpisy jsou ve výkazu zisku a ztrát vykázány v položce „Úpravy hodnot dlouhodobého nehmotného a hmotného majetku – trvalé".

2.3 Drobný dlouhodobý hmotný majetek

Za drobný dlouhodobý hmotný majetek považuje účetní jednotka hmotné movité věci a jejich soubory se samostatným technickoekonomickým určením s dobou použitelnosti delší než jeden rok, jejichž ocenění jedné položky je 80 tis. Kč a nižší.

Za drobný DHM se nepovažují zdravotnické nástroje, u kterých z důvodu fungování nemocničního provozu nelze provádět inventarizaci (jedná se zejm. o nástroje, které je nutné sterilizovat).

O drobném DHM s pořizovací cenou 80 tis. Kč a nižší účtuje účetní jednotka přímo do nákladů prostřednictvím účtu 501 – Spotřeba materiálu.

Drobný DHM podléhá inventarizaci a je evidován v operativní evidenci dle jednotlivých inventárních úseků následovně:

- veškeré elektrické přístroje bez ohledu na jejich vstupní cenu,
- ostatní drobný DHM se vstupní cenou od 2 tis. Kč do 80 tis. Kč včetně.

Účetní jednotka se rozhodla počínaje účetním obdobím 2020 drobný DHM, pořízený v tomto a následujících účetních obdobích již neevidovat na účtech sk. 02 a postupně odepisovat, ale účtovat ho přímo do nákladů prostřednictvím účtu 501 – Spotřeba materiálu. Tato změna účetní metody byla popsána v bodu 2.18 Změny účetní metody vykazování drobného hmotného majetku v Příloze k účetní závěrce k 31.12.2020.

2.4 Zásoby

Nakoupené zásoby jsou oceňovány v pořizovacích cenách. Pořizovací cena zahrnuje cenu pořízení vč. vedlejších pořizovacích nákladů (např. náklady na přepravu, clo, pojistné apod.). Úbytek materiálu je oceňován metodou váženého aritmetického průměru/průměrných cen. Výdeje zásob materiálu a zboží – léčiv jsou účtovány metodou dle skutečné pořizovací ceny/FIFO. Zásoby vytvořené vlastní činností jsou oceňovány vlastními náklady.

2.5 Pohledávky

Pohledávky se oceňují jejich jmenovitými hodnotami.

Dohadné účty aktivní se oceňují na základě odborných odhadů a propočtů.

Pohledávky i dohadné účty aktivní se rozdělují na krátkodobé (doba splatnosti do 12 měsíců včetně) a dlouhodobé (splatnost nad 12 měsíců) s tím, že krátkodobé jsou splatné do jednoho roku od rozvahového dne.

2.6 Krátkodobý finanční majetek

Krátkodobý finanční majetek tvoří peníze v hotovosti a na bankovních účtech a ceniny a je oceňován jmenovitými hodnotami.

Příloha k účetní závěrce

2.7 Vlastní kapitál

Základní kapitál společnosti se vykazuje ve výši zapsané v obchodním rejstříku u krajského soudu. Ostatní kapitálové fondy jsou tvořeny peněžitými dary, věcnými dary a poskytnutými příplatky akcionářem mimo základní kapitál.

2.8 Cizí zdroje

Závazky jsou oceněny ve jmenovité hodnotě.

2.9 Stanovení opravných položek a rezerv

2.9.1 Opravná položka k pohledávkám

Společnost stanoví opravné položky k pochybným pohledávkám na základě vlastní analýzy platební schopnosti svých zákazníků a věkové struktury pohledávek.

Tvorba a zúčtování opravných položek je vykázána ve výkazu zisku a ztrát v položce „Úpravy hodnot pohledávek".

2.9.2 Opravná položka k zásobám

Opravná položka k pomalu obrátkovým a zastaralým zásobám či jinak dočasně znehodnoceným zásobám je tvořena na základě analýzy obrátkovosti zásob a na základě individuálního posouzení zásob.

Tvorba a zúčtování opravných položek je vykázána ve výkazu zisku a ztrát v položce „Úpravy hodnot zásob".

2.9.3 Opravná položka k majetku

Společnost stanoví opravné položky k majetku, pokud dojde k přechodnému snížení jeho hodnoty.

Tvorba a zúčtování opravných položek je vykázána ve výkazu zisku a ztrát v položce „Úpravy hodnot dlouhodobého nehmotného a hmotného majetku - dočasné".

2.9.4 Rezervy

Rezerva na nevyčerpanou dovolenou je k rozvahovému dni tvořena na základě analýzy nevyčerpané dovolené za dané účetní období a průměrných mzdových nákladů včetně nákladů na sociální zabezpečení a zdravotní pojištění dle jednotlivých zaměstnanců. Výpočet této rezervy vychází z časového rozsahu nevyčerpané dovolené k 31.12.2025 a průměrných hodinových mzdových nákladů včetně nákladů na sociální zabezpečení a zdravotní pojištění.

Rezerva na odměny primářů a odměny statutárních orgánů je tvořena na základě předběžného vyhodnocení stanovených kritérií. Obsahuje mzdové náklady v případě primářů a odměny v případě statutárních orgánů včetně nákladů na sociální zabezpečení a zdravotní pojištění.

Rezervu na daň z příjmů vytváří společnost vzhledem k tomu, že okamžik sestavení účetní závěrky předchází okamžiku stanovení výše daňové povinnosti. V následujícím účetním období společnost rezervu rozpustí a zaúčtuje zjištěnou daňovou povinnost. V rozvaze je rezerva na daň z příjmů snížena o zaplacené zálohy na daň z příjmů, případná výsledná pohledávka je vykázána v položce Stát - daňové pohledávky.

Příloha k účetní závěrce

2.10 Použití odhadů

Při přípravě účetní závěrky používá vedení společnosti odhady a stanovuje předpoklady, které mají vliv na uplatnění účetních postupů a na výši majetku, závazků, výnosů a nákladů vykázaných v účetní závěrce. Tyto odhady a předpoklady vycházejí z historických zkušeností a různých dalších faktorů, které jsou považovány za přiměřené k datu sestavení účetní závěrky, a používají se v situaci, kdy účetní hodnoty majetku a závazků nejsou zcela evidentní z jiných zdrojů nebo kdy existuje nejistota při uplatnění jednotlivých účetních politik. Skutečné výsledky se mohou od odhadů lišit.

Odhady a předpoklady jsou průběžně revidovány. Úpravy účetních odhadů jsou zohledněny v období, ve kterém jsou tyto odhady revidovány, pokud se revize týká pouze daného účetního období, nebo v období revize a budoucích obdobích, pokud revize ovlivňuje současné i budoucí období.

2.11 Účtování výnosů a nákladů

Výnosy a náklady se účtují časově rozlišené, tj. do období, s nímž věcně i časově souvisejí.

Výnosy za zdravotními pojišťovnami jsou v průběhu roku účtovány ve výši zálohových plateb a následně ke konci roku jsou upravovány o výsledné vyúčtování. V případě neprovedení finálního finančního vyúčtování za daný fiskální rok k datu sestavení řádných ročních účetních výkazů je předpokládaný výsledek zachycen formou aktivních či pasivních dohadů.

2.12 Daň z příjmů

Daň z příjmů za dané období se skládá ze splatné daně a ze změny stavu odložené daně.

Splatná daň zahrnuje odhad daně vypočtený z daňového základu s použitím daňové sazby platné v první den účetního období a veškeré doměrky a vratky za minulá období.

Odložená daň vychází z veškerých dočasných rozdílů mezi účetní a daňovou hodnotou aktiv a pasiv, případně dalších dočasných rozdílů (daňová ztráta), s použitím očekávané daňové sazby platné pro období, ve kterém budou daňový závazek nebo pohledávka uplatněny.

O odložené daňové pohledávce se účtuje pouze tehdy, je-li pravděpodobné, že bude v následujících účetních obdobích uplatněna.

2.13 Klasifikace závazků

Společnost klasifikuje část dlouhodobých závazků, bankovních úvěrů a finančních výpomocí, jejichž doba splatnosti je kratší než jeden rok vzhledem k rozvahovému dni, jako krátkodobé.

2.14 Dotace

Dotace je zaúčtována v okamžiku jejího přijetí či nezpochybnitelného nároku na přijetí.

Dotace přijatá na úhradu nákladů se účtuje do provozních výnosů ve věcné a časové souvislosti s účtováním nákladů na stanovený účel.

Dotace přijatá na pořízení dlouhodobého majetku včetně technického zhodnocení snižuje jeho pořizovací cenu.

Příloha k účetní závěrce

2.15 Následné události

Dopad událostí, které nastaly mezi rozvahovým dnem a dnem sestavení účetní závěrky, je zachycen v účetních výkazech v případě, že tyto události poskytly doplňující informace o skutečnostech, které existovaly k rozvahovému dni.

V případě, že mezi rozvahovým dnem a dnem sestavení účetní závěrky došlo k významným událostem zohledňujícím skutečnosti, které nastaly po rozvahovém dni, jsou důsledky těchto událostí popsány v příloze účetní závěrky, ale nejsou zaúčtovány v účetních výkazech.

2.16 Konsolidace státu

Společnost je od 1.1.2016 na základě vyhlášky č. 312/2014 Sb., o podmínkách sestavení účetních výkazů za Českou republiku (konsolidační vyhláška státu), zahrnuta do výčtu konsolidovaných jednotek státu.

Výčet všech konsolidovaných jednotek státu je uveden na adrese: https://www.mfcr.cz/cs/dane-a-ucetnictvi/ucetnictvi/ucetni-reforma-verejnych-financi-ucetnic/ucetni-vykaznictvi-statu/vycet-konsolidovanych-jednotek-statu-a-d

Zahrnutím do konsolidace státu vzniká společnosti povinnost sestavovat výkaz Pomocný konsolidační přehled s termínem odevzdání do 31.7. následujícího roku.

2.17 Odchylky od metod podle § 7 odst. 5 zákona o účetnictví

V roce 2025 nedošlo k odchýlení od metod podle § 7 zákona o účetnictví.

2.18 Změny způsobu oceňování, odepisování a opravy chyb z minulých období

V průběhu účetního období nebyly měněny způsoby oceňování ani odpisování.

Účetní jednotka neopravovala minulá období.

2.19 Změny účetní metody

2.19.1 Výpočet čistého obratu

Na základě novely zákona č. 563/1991 Sb. o účetnictví, ve znění pozdějších předpisů, přijaté v rámci tzv. konsolidačního balíčku, došlo ke změně definice čistého obratu. V souvislosti s touto změnou došlo od 1.1.2024 ke změně metodiky výpočtu čistého obratu. Čistý obrat společnosti Nemocnice Jindřichův Hradec, a.s. zahrnuje výnosy zaúčtované na účtech účtové skupiny 60, tedy tržby z prodeje služeb a tržby za zboží, a dále dotace na činnosti nehrazené nebo částečně hrazené ze zdravotního pojištění – vykonávání pohotovostní služby na ambulancích jako závazku veřejné služby, zaúčtované na analytice účtu 648 Ostatní provozní výnosy.

Příloha k účetní závěrce

3 Doplňující informace k rozvaze a výkazu zisku a ztrát k 31.12.2025

3.1 Dlouhodobý majetek

3.1.1 Dlouhodobý nehmotný majetek (v tis. Kč)

Skupina dlouhodobého nehmotného majetku	Období	Pořizovací cena	Oprávky	Zůstatková hodnota	Opotřebovanost
Software	PS k 1.1.2025	10 566	9 266	1 300	87,7 %
	Přírůstek 2025	2 541	1 693	-	-
	Úbytek 2025	0	0	-	-
	KS k 31.12.2025	13 107	10 959	2 148	83,6 %
Nedokončený dlouhodobý nehmotný majetek vč. záloh	PS k 1.1.2025	1 793	0	1 793	-
	Přírůstek 2025	748	0	-	-
	Úbytek 2025	2 541	0	-	-
	KS k 31.12.2025	0	0	0	-
Dlouhodobý nehmotný majetek celkem	**PS k 1.1.2025**	**12 359**	**9 266**	**3 093**	**75,0 %**
	Přírůstek 2025	**3 289**	**1 693**	**-**	**-**
	Úbytek 2025	**2 541**	**0**	**-**	**-**
	KS k 31.12.2025	**13 107**	**10 959**	**2 148**	**83,6 %**

3.1.2 Drobný hmotný majetek (v tis. Kč)

Skupina drobného hmotného majetku	Období	Pořizovací cena	Oprávky	Zůstatková hodnota	Opotřebovanost
Drobný hmotný majetek	PS k 1.1.2025	35 889	35 889	0	100,0 %
	Přírůstek 2025	0	0	-	-
	Úbytek 2025	718	718	-	-
	KS k 31.12.2025	35 171	35 171	0	100,0 %
Nedokončený drobný hmotný majetek vč. záloh	PS k 1.1.2025	0	0	0	-
	Přírůstek 2025	0	0	-	-
	Úbytek 2025	0	0	-	-
	KS k 31.12.2025	0	0	0	-
Drobný hmotný majetek celkem	**PS k 1.1.2025**	**35 889**	**35 889**	**0**	**100,0 %**
	Přírůstek 2025	**0**	**0**	**-**	**-**
	Úbytek 2025	**718**	**718**	**-**	**-**
	KS k 31.12.2025	**35 171**	**35 171**	**0**	**100,0 %**

Příloha k účetní závěrce

3.1.3 Dlouhodobý hmotný majetek (v tis. Kč)

Skupina dlouhodobého hmotného majetku	Období	Pořizovací cena	Oprávky	Zůstatková hodnota	Opotřebovanost
Pozemky	PS k 1.1.2025	3 177	0	3 177	-
	Přírůstek 2025	0	0	-	-
	Úbytek 2025	0	0	-	-
	KS k 31.12.2025	3 177	0	3 177	-
Umělecká díla a sbírky	PS k 1.1.2025	140	0	140	-
	Přírůstek 2025	0	0	-	-
	Úbytek 2025	0	0	-	-
	KS k 31.12.2025	140	0	140	-
Budovy, haly, stavby	PS k 1.1.2025	923 279	206 191	717 088	22,3 %
	Přírůstek 2025	2 351	12 187	-	-
	Úbytek 2025	153	153	-	-
	KS k 31.12.2025	925 477	218 225	707 252	23,6 %
Stroje, přístroje, zařízení a dopravní prostředky	PS k 1.1.2025	303 394	197 583	105 811	65,1 %
	Přírůstek 2025	44 604	20 688	-	-
	Úbytek 2025	13 124	13 124	-	-
	KS k 31.12.2025	334 874	205 147	129 727	61,3 %
Nedokončený dlouhodobý hmotný majetek vč. záloh	PS k 1.1.2025	27 550	0	27 550	-
	Přírůstek 2025	95 301	0	-	-
	Úbytek 2025	46 956	0	-	-
	KS k 31.12.2025	75 895	0	75 895	-
Oceňovací rozdíl k nabytému majetku	PS k 1.1.2025	10 244	10 244	0	100,0 %
	Přírůstek 2025	0	0	-	-
	Úbytek 2025	0	0	-	-
	KS k 31.12.2025	10 244	10 244	0	100,0 %
Dlouhodobý hmotný majetek celkem	**PS k 1.1.2025**	**1 267 784**	**414 018**	**853 766**	**32,7 %**
	Přírůstek 2025	**142 256**	**32 875**	**-**	**-**
	Úbytek 2025	**60 233**	**13 277**	**-**	**-**
	KS k 31.12.2025	**1 349 807**	**433 616**	**916 191**	**32,1 %**

Majetek zatížený zástavním právem a věcným břemenem je uveden v bodě 3.14.

3.1.4 Opravná položka k dlouhodobému hmotnému majetku (v tis. Kč)

K dlouhodobému hmotnému majetku společnost rozpustila v roce 2025 opravnou položku:

Opravná položka k DHM	PS k 1.1.2025	Tvorba OP	Rozpuštění OP	KS k 31.12.2025	Index KS/PS
OP účetní	726	0	726	0	-
Opravná položka k DHM celkem	**726**	**0**	**726**	**0**	**-**

Příloha k účetní závěrce

3.2 Přehled o stavu zásob

3.2.1 Přehled o stavu zásob materiálu (v tis. Kč)

Materiál	PS k 1.1.2025	KS k 31.12.2025	Index KS/PS
Centrální sklad	2 317	2 141	92,4 %
Sklad materiálu – lékárna	3 854	5 526	143,4 %
Sklad na OHKT – krev a krevní přípravky	1 022	780	76,3 %
Sklad potravin	791	757	95,7 %
Sklad lehkých topných olejů	224	224	100,0 %
Materiál na cestě	12	64	533,3 %
Zásoby materiálu celkem	**8 220**	**9 492**	**115,5 %**

3.2.2 Přehled o stavu zásob zboží (v tis. Kč)

Zboží	PS k 1.1.2025	KS k 31.12.2025	Index KS/PS
Sklad zboží – lékárna 1	3 725	3 755	100,8 %
Sklad zboží – lékárna 2	4 592	4 539	98,9 %
Sklad zboží – bistro	101	97	96,0 %
Zboží na cestě	29	17	58,6 %
Zásoby zboží celkem	**8 447**	**8 408**	**99,5 %**

3.3 Pohledávky

Společnost eviduje k 31.12.2025 krátkodobé pohledávky ve výši 247 035 tis. Kč (r. 2024 – 196 759 tis. Kč), z toho pohledávky z obchodních vztahů ve výši 141 097 tis. Kč (r. 2024 – 125 160 tis. Kč).

V roce 2025 došlo k výraznému poklesu v položce „Krátkodobé poskytnuté zálohy" (r. 2025 – 1 132 tis. Kč, r. 2024 – 3 970 tis. Kč). Tento pokles je způsoben změnou dodavatelů plynu a elektrické energie v roce 2025 (odběr plynu v roce 2025 již nebyl hrazen zálohově, zálohy na odběr elektrické energie byly pro rok 2025 stanoveny v nižší výši než v roce 2024).

Dalšími významnými položkami krátkodobých pohledávek jsou v položce „Jiné pohledávky" následující pohledávky:

- Nezpochybnitelný nárok na dotaci na základě rozhodnutí o poskytnutí dotace týkající se projektu „Zajištění kybernetické bezpečnosti informačních systémů Nemocnice Jindřichův Hradec" ve výši 22 591 tis. Kč. Dotace byla v roce 2024 částečně čerpána ve výši 1 143 tis. Kč a v roce 2025 ve výši 18 330 tis. Kč. Je vedena jako pohledávka a zároveň ovlivňuje výši krátkodobých závazků v položce „Stát – daňové závazky a dotace".
- Nezpochybnitelný nárok na dotaci na základě rozhodnutí o poskytnutí dotace týkající se projektu „eHealth Nemocnice Jindřichův Hradec, a.s." ve výši 18 676 tis. Kč. Dotace byla v roce 2024 částečně čerpána ve výši 472 tis. Kč a v roce 2025 ve výši 273 tis. Kč. Je vedena jako pohledávka a zároveň ovlivňuje výši krátkodobých závazků v položce „Stát – daňové závazky a dotace".
- Nezpochybnitelný nárok na dotaci na základě rozhodnutí o poskytnutí dotace týkající se projektu „Energetické úspory" ve výši 1 026 tis. Kč. Dotace nebyla v roce 2025 čerpána. Je vedena jako pohledávka a zároveň ovlivňuje výši krátkodobých závazků v položce „Stát – daňové závazky a dotace".

11

Příloha k účetní závěrce

- Nezpochybnitelný nárok na dotaci na základě rozhodnutí o poskytnutí dotace týkající se projektu „Energetické úspory nemocnice (prádelna)" ve výši 24 742 tis. Kč. Dotace nebyla v roce 2025 čerpána. Je vedena jako pohledávka a zároveň ovlivňuje výši krátkodobých závazků v položce „Stát – daňové závazky a dotace".
- Nezpochybnitelný nárok na dotaci na základě rozhodnutí o poskytnutí dotace týkající se projektu „Energetické úspory nemocnice (kuchyně)" ve výši 2 981 tis. Kč. Dotace nebyla v roce 2025 čerpána. Je vedena jako pohledávka a zároveň ovlivňuje výši krátkodobých závazků v položce „Stát – daňové závazky a dotace".
- Nezpochybnitelný nárok na dotaci na základě rozhodnutí o poskytnutí dotace týkající se projektu „Urgentní příjem_PD – Jindřichův Hradec" ve výši 1 919 tis. Kč. Dotace nebyla v roce 2025 čerpána. Je vedena jako pohledávka a zároveň ovlivňuje výši krátkodobých závazků v položce „Stát – daňové závazky a dotace".
- Dotace na rezidenční místa (lékaři) v celkové výši 750 tis. Kč. Dotace nebyly v roce 2025 dočerpány. Jsou vedeny jako pohledávky a zároveň ovlivňují výši krátkodobých závazků v položce „Stát – daňové závazky a dotace".
- Pohledávka za společností Nemocnice České Budějovice, a.s. z titulu vypořádání skupinového DPH ve výši 430 tis. Kč.

3.3.1 Časová struktura pohledávek

Společnost eviduje k 31.12.2025 pohledávky z obchodních vztahů po splatnosti ve výši 12 036 tis. Kč, z toho pohledávky po splatnosti více než 1 rok ve výši 469 tis. Kč.

Lhůta splatnosti	Částka (v tis. Kč)
do 30 dnů	10 538
31-60 dnů	81
61-90 dnů	82
91-180 dnů	794
181-365 dnů	72
nad 365 dnů	469
Pohledávky po splatnosti celkem	**12 036**

3.3.2 Opravná položka k pohledávkám (v tis. Kč)

Ke krátkodobým pohledávkám společnost v roce 2025 vytvořila opravné položky následovně:

Opravná položka k pohledávkám	PS k 1.1.2025	Tvorba OP	Rozpuštění OP	KS k 31.12.2025	Index KS/PS
OP účetní	47	10	14	43	91,5 %
OP daňová	282	169	10	441	156,4 %
Opravná položka k pohledávkám celkem	**329**	**179**	**24**	**484**	**147,1 %**

12

Příloha k účetní závěrce

3.4 Změny vlastního kapitálu

V průběhu roku 2025 došlo k navýšení vlastního kapitálu o 52 697 tis. Kč v důsledku následujících skutečností:

- Poskytnutí příplatku mimo základní kapitál ve výši 50 600 tis. Kč.
  Zastupitelstvo Jihočeského kraje rozhodlo svým usnesením č. 138/2025/ZK-6 ze dne 19.6.2025 podle § 36 písm. l) zákona č. 129/2000 Sb., o krajích (krajské zřízení), ve znění pozdějších předpisů, o poskytnutí dobrovolného příplatku mimo základní kapitál. Akcionář poskytl společnosti dobrovolný peněžitý příplatek ve smyslu § 163 zákona č. 90/2012 Sb., o obchodních společnostech a družstvech, ve znění pozdějších předpisů, mimo základní kapitál. Účelem poskytnutí příplatku je úhrada nákladů spojených s investiční akcí, kterou je výstavba pavilonu paliativní péče.
- Vytvoření výsledku hospodaření za rok 2025 ve výši 2 660 tis. Kč.
- Čerpání ze sociálního fondu ve výši 563 tis. Kč.

Snížení výsledku hospodaření běžného roku, resp. navýšení výsledku hospodaření minulých let a rezervního a sociálního fondu, představuje vypořádání výsledku hospodaření za rok 2024 poté, co bylo toto vypořádání schváleno valnou hromadou společnosti dne 5.6.2025 na 15. jednání Rady Jihočeského kraje (usnesení č. 641/2025/RK-15).

Všechny výše uvedené změny vlastního kapitálu jsou uvedeny v samostatném výkazu Přehled o změnách vlastního kapitálu.

Plánované rozdělení zisku za r. 2025

Zisk po zdanění	2 659 905,02
Příděl do rezervního fondu 5 %	132 995,00
Příděl do sociálního fondu 15 %	398 985,00
Nerozdělený zisk – úhrada ztráty minulých let	2 127 925,02

3.5 Rezervy (v tis. Kč)

Rezervy	PS k 1.1.2025	Tvorba rezerv	Čerpání rezerv	KS k 31.12.2025	Index KS/PS
Rezerva na nevyčerpanou dovolenou včetně odvodů na ZP a SP	14 121	14 645	14 121	14 645	103,7 %
Rezerva na odměny primářů a statutárních orgánů včetně odvodů na ZP a SP	5 018	4 354	5 018	4 354	86,8 %
Rezerva na odměny zaměstnanců včetně odvodů na ZP a SP	10 035	0	10 035	0	-
Rezervy celkem	**29 174**	**18 999**	**29 174**	**18 999**	**65,1 %**

13

Příloha k účetní závěrce

3.6 Závazky

Společnost evidovala k 31.12.2025 celkové krátkodobé závazky ve výši 181 851 tis. Kč (r. 2024 – 177 408 tis. Kč), z toho:

- závazky z obchodních vztahů ve výši 51 499 tis. Kč (r. 2024 – 55 578 tis. Kč),
- závazky k zaměstnancům ve výši 44 928 tis. Kč (r. 2024 – 43 192 tis. Kč),
- závazky ze sociálního zabezpečení ve výši 16 614 tis. Kč (r. 2024 – 15 572 tis. Kč),
- závazky ze zdravotního pojištění 7 709 tis. Kč (r. 2024 – 7 407 tis. Kč),
- stát – daňové závazky a dotace ve výši 59 136 tis. Kč (r. 2024 – 53 919 tis. Kč),
- jiné závazky ve výši 922 tis. Kč (r. 2024 – 721 tis. Kč) představují:
  - ✓ závazky z mezd ve výši 896 tis. Kč,
  - ✓ přijaté peněžní prostředky pacientů do úschovy ve výši 26 tis. Kč.

Přehled daňových závazků a dotací	Částka (v tis. Kč)
Daň z příjmů FO ze závislé činnosti a vybíraná srážkou podle zvláštní sazby daně	5 575
DPH	1 095
Dotace ze státního rozpočtu	52 466
Ostatní dotace	0
Daňové závazky celkem	**59 136**

Dotace ze státního rozpočtu a ostatní dotace viz odst. 3.3 Pohledávky a odst. 3.13 Veřejná podpora a dotace.

Všeobecně přijatým postupem společnosti je hradit závazky ve lhůtě splatnosti.

K datu účetní závěrky společnost neeviduje žádné daňové nedoplatky u místně příslušného finančního orgánu.

K datu účetní závěrky společnost eviduje splatné závazky pojistného na sociální zabezpečení a závazky pojistného na veřejné zdravotní pojištění, které byly uhrazeny v řádném termínu v lednu 2026.

Společnost neeviduje závazky s dobou splatnosti nad 5 let ani penzijní závazky.

Společnost nemá závazky nevykázané v rozvaze.

3.6.1 Časová struktura závazků

Společnost eviduje k 31.12.2025 závazky z obchodních vztahů po splatnosti ve výši 429 tis. Kč, z toho závazky po splatnosti více než 1 rok ve výši 0 tis. Kč.

Lhůta splatnosti	Částka (v tis. Kč)
do 30 dnů	209
31-60 dnů	184
61-90 dnů	19
91-180 dnů	-30
181-365 dnů	47
nad 365 dnů	0
Závazky po splatnosti celkem	**429**

14

Příloha k účetní závěrce

3.7 Daň z příjmů

Společnost nevykazuje k 31.12.2025 žádnou rezervu na daň z příjmů právnických osob.
Odloženou daň k 31.12.2025 společnost vyčíslila následovně:

Titul pro výpočet odložené daně	Částka (v tis. Kč)
Rozdíl mezi daňovou a účetní zůstatkovou cenou dlouhodobého majetku	-293 355
Rezerva na odměny primářů a statutárních orgánů včetně odvodů na ZP a SP	4 354
Rezerva na nevyčerpanou dovolenou včetně odvodů na ZP a SP	14 645
Účetní OP k pohledávkám	43
Dočasný rozdíl	**-274 313**
Předpokládaná sazba DPPO	**21 %**
Odložená daň (+ pohledávka, - závazek)	**-57 606**

Odložená daň (v tis. Kč)	PS k 1.1.2025	Zvýšení závazku	Snížení závazku	KS k 31.12.2025	Index KS/PS
Odložená daň – závazek	**57 076**	**530**	**0**	**57 606**	**100,9 %**

3.8 Majetek a závazky nevykázané v rozvaze

Společnost eviduje k 31.12.2025 v podrozvahové evidenci následující položky, které nejsou vykázány v rozvaze:

- Vypůjčený majetek ve výši 33 573 tis. Kč. V případech, kdy u tohoto majetku smlouva uvádí jeho hodnotu, společnost tuto uvádí v podrozvahové evidenci. V případech, kdy smlouva hodnotu majetku neuvádí, ocení se tento majetek cenou obvyklou.
- Dlouhodobý majetek odepisovaný plně/částečně pořízený z dotací v hodnotě poskytnuté dotace ve výši 306 277 tis. Kč.
- Drobný dlouhodobý hmotný majetek neodepisovaný ve výši 76 987 tis. Kč.
- Stav zásob v konsignačních skladech v celkové výši 9 006 tis. Kč.

3.9 Výnosy

Tržby z prodeje výrobků a služeb za rok 2025 byly ve výši 1 188 630 tis. Kč (r. 2024 – 1 136 663 tis. Kč), z toho 1 168 828 tis. Kč (r. 2024 – 1 117 994 tis. Kč), tj. 98,33 %, činily tržby za poskytování zdravotnických služeb, v nichž jsou zahrnuty i tržby za regulační poplatky ve výši 4 532 tis. Kč (r. 2024 – 4 420 tis. Kč).

Podrobnější informace o struktuře výnosů i nákladů jsou uvedeny ve výroční zprávě.

15

Příloha k účetní závěrce

3.10 Osobní náklady (v tis. Kč)

	Nemocnice celkem
Průměrný přepočtený počet zaměstnanců	**942,25**
Mzdové náklady (bez odměn členům statutárních a dozorčích orgánů)	662 744
Sociální a zdravotní pojištění	216 029
Sociální náklady	3 367
Osobní náklady celkem	**882 140**

Odměny členům statutárních a dozorčích orgánů v roce 2025 činily 3 290 tis. Kč.

V roce 2025 nebyla členům statutárních nebo jiných řídících a dozorčích orgánů poskytnuta žádná peněžitá či jiná plnění.

Podrobnější informace o mzdových a personálních ukazatelích společnosti dle kategorií zaměstnanců jsou uvedeny ve výroční zprávě.

3.11 Náklady na odměny auditorské společnosti

Audit účetní závěrky za rok 2025 provádí společnost NBG, spol. s r.o. (člen Konsorcia Audit One zastoupeného společností CLA Audit s.r.o.), jejíž odměna za statutární audit společnosti za rok 2025 činí 176 tis. Kč bez DPH. Další odměny tvořily v roce 2025 odměny za služby nad rámec statutárního auditu pro společnost NBG, spol. s r.o. ve výši 10 tis. Kč bez DPH (ověření dotace na rezidenční místo) a pro společnost CLA Audit s.r.o. v celkové výši 70 tis. Kč bez DPH (ověření vyrovnávacích plateb z titulu dotace na činnosti nehrazené nebo částečně hrazené ze zdravotního pojištění a z titulu veřejné podpory investic).

3.12 Informace o transakcích s propojenými osobami

Pohledávky a závazky z prodeje a nákupu zboží, materiálu a služeb jsou zahrnuty v rámci pohledávek a závazků z obchodních vztahů popsaných v bodě 3.3 a 3.6. Pohledávky/závazky jsou ve lhůtě splatnosti.

Předmětem obchodních vztahů je nákup nebo prodej materiálu a zboží (krev, krevní deriváty, léčiva). Dále nákup nebo prodej služeb zdravotní povahy (sterilizace nástrojů) i nezdravotní povahy (servisní činnost, poskytování poradenských služeb, přefakturace pojištění majetku a odpovědnosti za škodu, přefakturace benefitů, nájemné a služby spojené s nájmem ordinací, praní prádla, vzdělávací služby, ubytovací služby, stravovací služby atd.). Všechny významné transakce se spřízněnými osobami byly uskutečněny za běžných tržních podmínek.

Pohledávka za spol. Nemocnice České Budějovice, a.s. z titulu vypořádání skupinového DPH je popsána v bodě 3.3.

Navýšení kapitálového fondu jediným akcionářem je popsáno v bodě 3.4.

Dotace poskytnutá Národním onkologickým registrem prostřednictvím spol. Nemocnice České Budějovice, a.s. je popsána v bodě 3.13.3.

Informace o charakteru a objemu transakcí ke spřízněným osobám jsou uvedeny ve Zprávě o vztazích společnosti Nemocnice Jindřichův Hradec, a.s. mezi ovládající a ovládanou osobou za rok 2025.

V roce 2025 a 2024 neobdrželi členové řídících, kontrolních a správních orgánů žádné zálohy, závdavky, zápůjčky, úvěry, přiznané záruky a jiné výhody a nevlastní žádné akcie/podíly společnosti.

15

Příloha k účetní závěrce

V průběhu roku 2025 byly s propojenými osobami uskutečněny obchodní transakce v částkách uvedených v následujícím přehledu (v tis. Kč).

Obchodní partner	Období	Přijatá plnění	Poskytnutá plnění	Období	Závazky	Pohledávky
Jihočeské nemocnice, a.s.	2024	-3 779	0	k 31.12.2024	0	209
	2025	-4 709	0	k 31.12.2025	68	265
Nemocnice České Budějovice, a.s.	2024	457	130	k 31.12.2024	98	45
	2025	1 034	34	k 31.12.2025	52	27
Nemocnice Dačice, a.s.	2024	685	235	k 31.12.2024	3	27
	2025	676	410	k 31.12.2025	5	27
Nemocnice Český Krumlov, a.s.	2024	0	0	k 31.12.2024	0	0
	2025	0	2	k 31.12.2025	0	0
Nemocnice Písek, a.s.	2024	0	23	k 31.12.2024	0	0
	2025	0	0	k 31.12.2025	0	0
Nemocnice Prachatice, a.s.	2024	0	0	k 31.12.2024	0	0
	2025	17	52	k 31.12.2025	0	0
Nemocnice Strakonice, a.s.	2024	1	0	k 31.12.2024	0	0
	2025	3	0	k 31.12.2025	0	0
Nemocnice Tábor, a.s.	2024	0	20	k 31.12.2024	0	0
	2025	0	23	k 31.12.2025	0	0
Jihočeský kraj	2024	915	358	k 31.12.2024	0	0
	2025	934	0	k 31.12.2025	0	0
Celkem	**2024**	**-1 721**	**766**	**k 31.12.2024**	**101**	**281**
	2025	**-2 045**	**521**	**k 31.12.2025**	**125**	**319**

3.13 Veřejná podpora a dotace

3.13.1 Dotace na činnosti nehrazené nebo částečně hrazené ze zdravotního pojištění

	Pohotovostní služba na ambulancích nemocnice – ústavní pohotovostní služba	
	kalkulace	
	plánová	výsledná
Přímý materiál	603	441
Osobní náklady	25 247	25 599
Ostatní přímé náklady	539	386
Provozní režie	0	0
Společná režie	2 405	2 182
Zisk 1 %	288	286
Výnosy z činnosti (bez vyrovnávacích plateb)	11 654	10 616
Cena činnosti	**17 428**	**18 278**
Vyrovnávací platba JČK	**1 800**	**1 800**

17

Příloha k účetní závěrce

Zastupitelstvo Jihočeského kraje na základě podané žádosti o poskytnutí dotace svým usnesením č. 7/2025/ZK-4 ze dne 27.2.2025 podle § 36 písm. c) zákona č. 129/2000 Sb., o krajích (krajské zřízení), ve znění pozdějších předpisů, v souladu se zákonem č. 250/2000 Sb., o rozpočtových pravidlech územních rozpočtů, ve znění pozdějších předpisů a ve smyslu směrnice Zastupitelstva Jihočeského kraje č. SM/107/ZK, Poskytování veřejné finanční podpory, rozhodlo o poskytnutí neinvestiční dotace ve výši 1 800 tis. Kč na vykonávání pohotovostní služby na ambulancích (ústavní pohotovostní služby) jako závazku veřejné služby.

Rozpis titulů plánové a výsledné kalkulace příspěvku (v tis. Kč) obsahuje tabulka na předchozí stránce.

Tato vyrovnávací platba však nebyla k datu sestavení účetní závěrky ověřena zvlášť auditorem. Jedná se tak o předběžné neauditované částky. Audit této vyrovnávací platby bude proveden po datu sestavení účetní závěrky.

3.13.2 Veřejná podpora investic

Investiční akce	Výše podpory (v tis. Kč)
Pavilon paliativní péče	50 600
Celkem propočet přípustné výše investiční podpory	**50 600**

Zastupitelstvo Jihočeského kraje rozhodlo svým usnesením č. 138/2025/ZK-6 ze dne 19.6.2025 o poskytnutí příplatku mimo základní kapitál ve výši 50 600 tis. Kč. Peněžní prostředky budou sloužit k financování výstavby pavilonu paliativní péče.

Tato platba však nebyla k datu sestavení účetní závěrky ověřena zvlášť auditorem. Jedná se tak o předběžnou neauditovanou částku. Audit této platby bude proveden po datu sestavení účetní závěrky.

3.13.3 Ostatní dotace

Dotace poskytnuté na investiční účely snižují vstupní cenu pořizovaného majetku a takto oceněný majetek se eviduje na účtech účtové skupiny 01 a 02.

Dotace poskytnuté na neinvestiční účely se účtují ve věcné a časové souvislosti ve prospěch příslušného výnosového účtu.

18

Příloha k účetní závěrce

V roce 2025 evidovala společnost poskytnuté dotace uvedené v tabulce (v tis. Kč).

Projekt *Poskytovatel dotace*	Dotace k 1.1.2025	Dotace poskytnutá v průběhu 2025	Čerpání dotace v roce 2025	Snížení nároku na dotaci v roce 2025	Dotace k 31.12.2025
Rezidenční místa (lékaři) *Ministerstvo zdravotnictví*	2 510	0	1 370	390	750
Prevence kolorektálního karcinomu Nemocnice Jindřichův Hradec, a.s. *Ministerstvo zdravotnictví*	2 000	0	1 993	7	0
Zajištění kybernetické bezpečnosti informačních systémů Nemocnice Jindřichův Hradec *Ministerstvo pro místní rozvoj*	21 447	0	18 330	0	3 117
eHealth Nemocnice Jindřichův Hradec, a.s. *Ministerstvo pro místní rozvoj*	18 204	0	273	0	17 931
Urgentní příjem_PD – Jindřichův Hradec *Ministerstvo pro místní rozvoj*	0	1 919	0	0	1 919
Energetické úspory nemocnice (prádelna) *Ministerstvo životního prostředí*	0	24 742	0	0	24 742
Energetické úspory nemocnice (kuchyně) *Ministerstvo životního prostředí*	0	2 981	0	0	2 981
Energetické úspory *Státní fond životního prostředí*	1 026	0	0	0	1 026
Podpora sociálních služeb pro rok 2025 *Jihočeský kraj*	0	2 169	2 169	0	0
Vzdělávání pracovníků v paliativní péči pro rok 2025 *Jihočeský kraj*	0	35	35	0	0
Nákup nového sanitního vozu *Město Jindřichův Hradec*	0	1 000	1 000	0	0
Zpracování dat pro NOR *Národní onkologický registr (prostřednictvím Nemocnice ČB)*	0	65	65	0	0
Dotace celkem	**45 187**	**32 911**	**25 235**	**397**	**52 466**

3.14 Zatížení majetku zástavním právem a věcným břemenem

K 31.12.2025 eviduje společnost věcné břemeno chůze a jízdy váznoucí na parcele č. 318/7 a parcele č. 739/2 v k. ú. Jindřichův Hradec podle „Smlouvy o zřízení věcného břemene" ze dne 17.12.2010, věcné břemeno zřizování a provozování vedení (zařízení distribuční soustavy spočívající v umístění nového kabelového vedení NN a stávající kabelové skříně na části nemovitosti vymezené geometrickým plánem číslo zakázky 4312-1099/2012) váznoucí na parcele č. 737/9 v k. ú. Jindřichův Hradec podle „Smlouvy o zřízení věcného břemene" ze dne 21.5.2013, věcné břemeno zřizování a provozování vedení podzemního komunikačního, jeho údržba a opravy v rozsahu dle geometrického plánu č. 4768-115/2016 váznoucí na parcele č. 738/1, 318/1 a 318/13 v k. ú. Jindřichův Hradec podle „Smlouvy o zřízení věcného břemene" ze dne 10.5.2016 a věcné břemeno užívání za účelem umístění kontejnerového stání, zřídit, provozovat, opravovat, rekonstruovat a udržovat stavbu dle geometrického plánu č. 5276-1427/2020 váznoucí na parcele č. 737/7 a 737/8 v k. ú. Jindřichův Hradec podle „Smlouvy o zřízení věcného břemene" ze dne 8.11.2021.

Příloha k účetní závěrce

3.15 Přehled o peněžních tocích

Pro účely sestavení přehledu o peněžních tocích jsou peněžní prostředky a peněžní ekvivalenty definovány tak, že zahrnují peníze v pokladně, peníze na cestě, peníze na bankovních účtech a další finanční aktiva, jejichž ocenění může být spolehlivě určeno a která mohou být snadno přeměněna v peněžní prostředky. Zůstatek peněžních prostředků a peněžních ekvivalentů je na konci účetního období následující (v tis. Kč):

	PS k 1.1.2025	KS k 31.12.2025	Index KS/PS
Krátkodobý finanční majetek celkem	0	0	-
Peněžní prostředky a peněžní ekvivalenty celkem	223 509	147 962	66,2 %

3.16 Soudní spory

V současnosti není veden žádný soudní nebo obdobný spor, který by mohl být považován za významnou skutečnost, která by mohla jak v účetním období roku 2025, tak i v době následné významně ovlivnit stav, činnost a finanční situaci společnosti Nemocnice Jindřichův Hradec, a.s.

3.17 Předpoklad nepřetržitého trvání společnosti

Vedení společnosti zvážilo potenciální dopady na své aktivity a podnikání a dospělo k závěru, že nemají významný vliv na předpoklad neomezené doby trvání podniku. Vzhledem k tomu byla účetní závěrka k 31.12.2025 zpracována za předpokladu, že společnost bude nadále schopna pokračovat ve své činnosti.

3.18 Významné události, které nastaly po rozvahovém dni

Po rozvahovém dni nedochází k žádným důležitým změnám, které by měly zásadní vliv na fungování nemocnice. Všechny dopady do ekonomiky účetní jednotka zohledňuje ve svých plánech a podniká všechna opatření ke zmírnění případných negativních vlivů.

Sestaveno dne 2. dubna 2026

Nemocnice Jindřichův Hradec, a.s.
U Nemocnice 380/II,
377 38 Jindřichův Hradec
IČ 260 85 157 DIČ CZ26085157
DIČ pro DPH CZ699005400

MUDr. Vít Lorenc, MBA
předseda představenstva

20

Účetní závěrka – cash flow

Zpracováno v souladu s vyhláškou č. 500/2002 Sb.

PŘEHLED O PENĚŽNÍCH TOCÍCH
(výkaz cash-flow)
ke dni 31.12.2025
(v celých tisících Kč)

Obchodní firma nebo jiný název účetní jednotky
Nemocnice Jindřichův Hradec, a.s.

Sídlo, bydliště nebo místo podnikání účetní jednotky
U Nemocnice 380/III
377 38 Jindřichův Hradec

		Skutečnost v účetním období	
		běžném	minulém
P.	**Stav peněžních prostředků a peněžních ekvivalentů na začátku účetního období**	223 509	113 781
	Peněžní toky z hlavní výdělečné činnosti (provozní činnost)		
Z.	Účetní zisk nebo ztráta z běžné činnosti před zdaněním	3 190	6 517
A. 1.	Úpravy o nepeněžní operace	18 547	21 670
A. 1. 1	Odpisy stálých aktiv a umořování opravné položky k nabytému majetku	33 841	30 519
A. 1. 2	Změna stavu opravných položek, rezerv	-10 175	-2 260
A. 1. 3	Zisk z prodeje stálých aktiv	-18	-415
A. 1. 4	Výnosy z dividend a podílu na zisku	0	0
A. 1. 5	Vyúčtované nákladové úroky s výjimkou kapitalizovaných a vyúčtované výnosové úroky	-3 058	-6 270
A. 1. 6	Případné úpravy o ostatní nepeněžní operace	-2 043	96
A. *	**Čistý peněžní tok z prov.činnosti před zdaněním, změnami prac. kapitálu a mim.položkami**	21 737	28 187
A. 2	Změny stavu nepeněžních složek pracovního kapitálu	-56 392	75 591
A. 2. 1	Změna stavu pohledávek z provozní činnosti, přechodných účtů aktiv	-57 806	77 647
A. 2. 2	Změna stavu krátkodobých závazků z provozní činnosti, přechodných účtů pasiv	2 646	-2 656
A. 2. 3	Změna stavu zásob	-1 232	600
A. 2. 4	Změna stavu krátkodobého finančního majetku nespadajícího do peněžních prostř. a ekvivalentů	0	0
A. **	**Čistý peněžní tok z provozní činnosti před zdaněním a mimořádnými položkami**	-34 655	103 778
A. 3	Vyplacené úroky s výjimkou kapitalizovaných	0	0
A. 4	Přijaté úroky	3 058	6 270
A. 5	Zaplacená daň z příjmů za běžnou činnost a doměrky daně za minulá období	1 515	916
A. 6	Příjmy a výdaje spojené s mimořádným hospodářským výsledkem včetně daně z příjmů	0	0
A. ***	***Čistý peněžní tok z provozní činnosti***	-30 082	110 964
	Peněžní toky z investiční činnosti		
B. 1.	Výdaje spojené s nabytím stálých aktiv	-96 049	-39 904
B. 2.	Příjmy z prodeje stálých aktiv	18	415
B. 3.	Půjčky a úvěry spřízněným osobám	0	0
B. ***	Čistý peněžní tok vztahující se k investiční činnosti	-96 031	-39 489
	Peněžní toky z finančních činností		
C. 1.	Dopady změn dlouhodobých resp. krátkodobých závazků	530	0
C. 2.	Dopady změn vlastního kapitálu na peněžní prostředky a ekvivalenty	50 037	38 253
C. 2. 1.	Zvýšení peněžních prostředků z důvodu zvýšení základního kapitálu, emisního ážia atd.	50 600	38 300
C. 2. 2.	Vyplacení podílu na vlastním jmění společníkům	0	0
C. 2. 3.	Další vklady peněžních prostředků společníků a akcionářů	0	0
C. 2. 4.	Úhrada ztráty společníky	0	0
C. 2. 5.	Přímé platby na vrub fondů	-563	-47
C. 2. 6.	Vyplacené dividendy nebo podíly na zisku včetně zaplacené daně	0	0
C. ***	***Čistý peněžní tok vztahující se k finanční činnosti***	50 567	38 253
F.	***Čisté zvýšení resp. snížení peněžních prostředků***	-75 546	109 728
R.	**Stav peněžních prostředků a pen. ekvivalentů na konci účetního období**	147 963	223 509

Okamžik sestavení	Podpisový záznam osoby odpovědné za sestavení účetní závěrky	Podpisový záznam statutárního orgánu nebo fyzické osoby, která je účetní jednotkou
02.04.2026	Nemocnice Jindřichův Hradec, a.s. U Nemocnice 380/III 377 38 Jindřichův Hradec IČ 268 95 157 DIČ CZ26095157 DIČ pro DPH CZ699005400	

Účetní závěrka – přehled o změnách vlastního kapitálu

Zpracováno v souladu s vyhláškou č. 500/2002 Sb.

PŘEHLED O ZMĚNÁCH VLASTNÍHO KAPITÁLU

ke dni 31.12.2025

(v celých tisících Kč)

Obchodní firma nebo jiný název účetní jednotky

Nemocnice Jindřichův Hradec, a.s.

Sídlo, bydliště nebo místo podnikání účetní jednotky

U Nemocnice 380/III

377 38 Jindřichův Hradec

		Počáteční zůstatek	Zvýšení	Snížení	Konečný zůstatek
A.	Základní kapitál zapsaný v obchodním rejstříku	1 388 352	0	0	1 388 352
B.	Základní kapitál nezapsaný v obchodním rejstříku	0	0	0	0
C.	Součet A +/- B	1 388 352	XX	XX	XX
D.	Vlastní akcie a vlastní obchodní podíly	0	0	0	0
*	Součet A +/- B +/- D	XX	XX	XX	1 388 352
E.	Emisní ážio	0	0	0	0
F.	Rezervní fondy	6 209	306	0	6 515
G.	Ostatní fondy ze zisku	10 166	918	563	10 521
H.	Kapitálové fondy	40 503	50 600	0	91 103
I.	Rozdíly z přecenění nezahrnuté do hospodářského výsledku	0	0	0	0
J.	Zisk minulých účetních období	6 116	0	6 116	0
K.	Ztráta minulých účetních období	-422 830	4 893	0	-417 937
L.	Zisk/ztráta za účetní období po zdanění	XX	2 660	XX	2 660
*	Celkem	**1 026 516**	**59 377**	**6 679**	**1 081 214**

Sestaveno dne: 02.04.2026	Podpisový záznam statutárního orgánu účetní jednotky nebo podpisový záznam fyzické osoby, která je účetní jednotkou: Nemocnice Jindřichův Hradec, a.s. U Nemocnice 380/III 377 38 Jindřichův Hradec IČO 26095157 DIČ CZ26095157 DIČ pro DPH CZ699005400 -1-
Právní forma účetní jednotky: Akciová společnost	Předmět podnikání:

Zpráva o vztazích

Zpráva o vztazích společnosti Nemocnice Jindřichův Hradec, a.s. mezi ovládající a ovládanou osobou za rok 2025

Sestavená v souladu s ustanovením § 82 zákona č. 90/2012 Sb., o obchodních společnostech a družstvech (zákon o obchodních korporacích)

Ovládající osoba: **Jihočeský kraj**
U Zimního stadionu 1952/2, PSČ 370 01, České Budějovice
Identifikační číslo: 708 90 650
Jediný akcionář

Ovládaná osoba: **Nemocnice Jindřichův Hradec, a.s.**
U Nemocnice 380/III, PSČ 377 38
Identifikační číslo: 260 95 157

Společnost Nemocnice Jindřichův Hradec, a.s. byla založena Jihočeským krajem jako společnost, která má za úkol zabezpečovat uspokojení jedné z veřejných potřeb, kterou Jihočeský kraj zajišťuje pro své občany dle zákona o krajích, a sice v tomto případě zajišťování komplexní zdravotnické péče občanům Jihočeského kraje.

Způsob ovládání Nemocnice Jindřichův Hradec, a.s. Jihočeským krajem je pouze prostřednictvím orgánů a.s., tedy rozhodování jediného akcionáře vykonávajícího působnost valné hromady v mezích zákona o obchodních korporacích a stanov společnosti, volených orgánů společnosti, a to představenstva a dozorčí rady, když tyto orgány vykonávají své kompetence dané stanovami a zákonem o obchodních korporacích.

V roce 2025 došlo mezi ovládající a ovládanou osobou k následujícím transakcím:

Podle **Smlouvy o poskytnutí dotace č. SDO/OSOV/107/25** *(NJH č. SSJ 25051)* uzavřené dne 4. 3. 2025 byla v souvislosti s pověřením k poskytování sociální služby ve zdravotnickém zařízení lůžkové péče poskytnuta dotace v celkové výši **2.169.000,- Kč. Dotace byla vyčerpána v plné výši.**

Na základě uzavřené **Smlouvy o poskytnutí dotace č. SDO/OZDR/3/25** *(NJH č. SSJ 25055)* ze dne 13. 3. 2025 byla ovládající osobou osobě ovládané poskytnuta dotace ve výši **1.800.000,- Kč** na pohotovostní službu na ambulancích (ÚPS). **Dotace byla vyčerpána v plné výši.**

Dne 14. 5. 2025 byla mezi osobou ovládající a osobou ovládanou uzavřena **Smlouva o poskytnutí dotace č. SDO/OEZI/885/25,** reg. č. 413-02-002/25 *(NJH č. SSJ 25069)*, jejímž účelem bylo poskytnutí finančních prostředků na realizaci projektu „Vzdělávání pracovníků v paliativní péči 2025". Podle uzavřené smlouvy byly celkové uznatelné výdaje projektu stanoveny na maximálně **35.055,- Kč. Dotace byla vyčerpána v plné výši.**

Zpráva o vztazích

Na základě **Smlouvy o poskytnutí příplatku mimo základní kapitál** č. SON/OEKO/1076/25 *(NJH č. SSJ 25156* ze dne 24. 6. 2025 byl ovládající osobou poskytnut ovládané osobě příplatek ve výši **50,6 mil. Kč** za účelem realizace investiční akce, a to výstavby Pavilonu paliativní péče.

Nemocnice Jihočeského kraje se rozhodly pro skupinovou registraci pro účely daně z přidané hodnoty. Zastupujícím členem je Nemocnice České Budějovice, a.s. Skupina se stala plátcem k 1. 1. 2019. Na základě porovnání skupinového a individuálního koeficientu dochází ve skupině po finálním vyhodnocení k případnému vzájemnému vyrovnání, aby žádnému členovi skupiny nevznikla újma z účasti ve skupině. Nárok na vypořádání Nemocnice Jindřichův Hradec, a.s. za zdaňovací období 2025 činí **429.888- Kč.**

Další uzavřené smlouvy:

Smlouva o centralizovaném zadávání veřejných zakázek *(NJH č. SSJ 22093)*
- uzavřená dne 19. 8. 2022
- předmětem smlouvy je společný postup při zadávání a realizaci veřejných zakázek na nákup elektřiny/plynu na komoditních burzách

Smlouva o mlčenlivosti a ochraně důvěrných informací (NDA) (*NJH č. SSJ 23080)*
- uzavřená dne 9. 10. 2023
- účelem této smlouvy je ochrana důvěrných informací, se kterými se smluvní strany seznámí v rámci plnění předmětu veřejné zakázky s názvem „Studie proveditelnosti centra kybernetické bezpečnosti Jihočeského kraje"

Smlouva o závazku veřejné služby a podmínkách vyrovnávací platby za plnění závazku veřejné služby č. SZS/OZDR/23/23 *(NJH č. SSJ 23094)*
- uzavřená dne 5. 12. 2023 na dobu určitou, a to do 31. 12. 2033
- předmětem této smlouvy je závazek nemocnice poskytovat služby obecného hospodářského zájmu, přičemž kraj se naproti tomu zavazuje poskytovat na provozování těchto služeb ovládané osobě vyrovnávací platbu

Ostatní osoby ovládané stejnou ovládající osobou jsou:

Jihočeské nemocnice, a.s.; Nemocnice Tábor, a.s.; Nemocnice Český Krumlov, a.s.; Nemocnice České Budějovice, a.s.; Nemocnice Prachatice, a.s.; Nemocnice Strakonice, a.s.; Nemocnice Písek, a.s.; Nemocnice Dačice, a.s.; Jihočeské letiště České Budějovice a.s.; JIKORD s.r.o.; Jihočeský vědeckotechnický park, a.s.; Regionální rozvojová agentura jižních Čech RERA a.s.; South Bohemian Nuclear Park, s.r.o.; Nová Linecká čtvrť s.r.o.; Jihočeské centrum kybernetické bezpečnosti, s.r.o.

Vzájemné obchodní vztahy, které byly uskutečněny v roce 2025 mezi Nemocnicí Jindřichův Hradec, a.s. a výše jmenovanými společnostmi jsou blíže specifikovány v následujících částech zprávy.

Souhrn všech propojených osob je uveden na adrese:
https://www.kraj-jihocesky.cz/index.php/samosprava/krajem-zakladane-zrizovane-organizace/krajem-zakladane-organizace

2

Zpráva o vztazích

Nemocnice České Budějovice, a.s.

1. **Smlouva o společnosti** *(NJH č. SSJ 23101)*
   - smlouva o společnosti uzavřená mezi Nemocnice České Budějovice, a.s., Nemocnice Tábor, a.s., Nemocnice Písek, a.s., Nemocnice Strakonice, a.s., Nemocnice Prachatice, a.s., Nemocnice Český Krumlov, a.s., Nemocnice Jindřichův Hradec, a.s., Nemocnice Dačice, a.s.
   - uzavřená 15. 11. 2023 na dobu neurčitou s účinností od 1. 1. 2024
   - smluvní strany touto smlouvou transformují "Sdružení nemocnic Jihočeského kraje" na společnost podle Obchodního zákoníku
   - účelem společnosti „Nemocnice Jihočeského kraje" je pak zajištění společného postupu při zadávání veřejných zakázek podle Zákona o zadávání veřejných zakázek v těch případech, kdy se na tom Společníci dohodnou způsobem stanoveným ve smlouvě

2. **Smlouva o mlčenlivosti a ochraně důvěrných informací (NDA)** *(NJH č. SSJ 23080)*
   - uzavřená dne 9. 10. 2023
   - účelem této smlouvy je ochrana důvěrných informací, se kterými se smluvní strany seznámí v rámci plnění předmětu veřejné zakázky s názvem „Studie proveditelnosti centra kybernetické bezpečnosti Jihočeského kraje"
   - pracovištích Nemocnice České Budějovice, a.s.
   - cena dle aktuálního ceníku platného v NČB

3. **Smlouva o spolupráci v oblasti specializačního vzdělávání v oboru oftalmologie** *(NJH č. SVL 18064)*
   - uzavřená dne 21. 12. 2018 na dobu neurčitou
   - předmětem smlouvy je příprava zaměstnanců Nemocnice Jindřichův Hradec, a.s. k atestaci v oboru oftalmologie na pracovištích Nemocnice České Budějovice, a.s.
   - cena dle aktuálního ceníku platného v NČB

4. **Smlouva o spolupráci v oblasti specializačního vzdělávání v oboru neurologie** *(NJH č. SVL 19017)*
   - uzavřená dne 6. 5. 2019 na dobu neurčitou
   - předmětem smlouvy je příprava zaměstnanců Nemocnice Jindřichův Hradec, a.s. k absolvování základního kmene neurologického na pracovištích Nemocnice České Budějovice, a.s.
   - cena dle aktuálního ceníku platného v NČB

5. **Smlouva o spolupráci v oblasti specializačního vzdělávání v oboru chirurgie** *(NJH č. SVL 19025)*
   - uzavřená dne 18. 6. 2019 na dobu neurčitou
   - předmětem smlouvy je příprava zaměstnanců Nemocnice Jindřichův Hradec, a.s. k absolvování vlastního specializovaného výcviku v oboru chirurgie na pracovištích Nemocnice České Budějovice, a.s.
   - cena dle aktuálního ceníku platného v NČB

6. **Smlouva o spolupráci v oblasti specializačního vzdělávání v oboru ortopedie a traumatologie pohybového ústrojí** *(NJH č. SVL 19026)*
   - uzavřená dne 18. 6. 2019 na dobu neurčitou
   - předmětem smlouvy je příprava zaměstnanců Nemocnice Jindřichův Hradec, a.s. k absolvování vlastního specializovaného výcviku v oboru ortopedie a traumatologie pohybového ústrojí na pracovištích Nemocnice České Budějovice, a.s.

Zpráva o vztazích

- cena dle aktuálního ceníku platného v NČB

7. **Smlouva o spolupráci v oblasti specializačního vzdělávání v oboru oftalmologie** *(NJH č. SVL 19039)*
- uzavřená dne 15. 8. 2019 na dobu neurčitou
- předmětem smlouvy je příprava zaměstnanců Nemocnice Jindřichův Hradec, a.s. k absolvování vlastního specializovaného výcviku v oboru oftalmologie na pracovištích Nemocnice České Budějovice, a.s.
- cena dle aktuálního ceníku platného v NČB

8. **Smlouva o spolupráci v oblasti specializačního vzdělávání v oboru gastroenterologie** *(NJH č. SVL 19040)*
- uzavřená dne 26. 8. 2019 na dobu neurčitou
- předmětem smlouvy je příprava zaměstnanců Nemocnice Jindřichův Hradec, a.s. k absolvování vlastního specializovaného výcviku v oboru gastroenterologie na pracovištích Nemocnice České Budějovice, a.s.
- cena dle aktuálního ceníku platného v NČB

9. **Smlouva o spolupráci v oblasti specializačního vzdělávání v oboru anesteziologie a intenzivní medicína** *(NJH č. SVL 19041)*
- uzavřená dne 26. 8. 2019 na dobu neurčitou
- předmětem smlouvy je příprava zaměstnanců Nemocnice Jindřichův Hradec, a.s. k absolvování vlastního specializovaného výcviku v oboru anesteziologie a intenzivní medicína na pracovištích Nemocnice České Budějovice, a.s.
- cena dle aktuálního ceníku platného v NČB

10. **Smlouva o spolupráci v oblasti specializačního vzdělávání v oboru pediatrie** *(NJH č. SVL 19043)*
- uzavřená dne 26. 8. 2019 na dobu neurčitou
- předmětem smlouvy je příprava zaměstnanců Nemocnice Jindřichův Hradec, a.s. k absolvování vlastního specializovaného výcviku v oboru v oboru pediatrie na pracovištích Nemocnice České Budějovice, a.s.
- cena dle aktuálního ceníku platného v NČB

11. **Dodatek č. 1** *(NJH SVL 21006)* **ke Smlouvě o spolupráci v oblasti specializačního vzdělávání v oboru pediatrie** *(NJH č. SVL 19043)*
- uzavřený dne 1. 2. 2021
- předmětem dodatku je rozšíření o povinnou odbornou doplňkovou praxi v oboru dětské chirurgie

12. **Smlouva o spolupráci v oblasti specializačního vzdělávání v oboru oftalmologie – vlastní specializovaný výcvik** *(NJH č. SVL 20016)*
- uzavřená dne 26. 2. 2020 na dobu neurčitou
- předmětem smlouvy je příprava zaměstnanců Nemocnice Jindřichův Hradec, a.s. k absolvování vlastního specializovaného výcviku v oboru v oboru oftalmologie na pracovištích Nemocnice České Budějovice, a.s.
- cena dle aktuálního ceníku platného v NČB

4

Zpráva o vztazích

13. Smlouva o spolupráci v oblasti specializačního vzdělávání v oboru radiologie a zobrazovací metody – vlastní specializovaný výcvik *(NJH č. SVL 20037)*

- uzavřená dne 1. 10. 2020 na dobu neurčitou
- předmětem smlouvy je příprava zaměstnanců Nemocnice Jindřichův Hradec, a.s. k absolvování vlastního specializovaného výcviku v oboru v oboru radiologie a zobrazovací metody na pracovištích Nemocnice České Budějovice, a.s.
- cena dle aktuálního ceníku platného v NČB

14. Smlouva o spolupráci v oblasti specializačního vzdělávání v oboru vnitřní lékařství - vlastní specializovaný výcvik *(NJH č. SVL 20039)*

- uzavřená dne 27. 10. 2020 na dobu neurčitou
- předmětem smlouvy je příprava zaměstnanců Nemocnice Jindřichův Hradec, a.s. k absolvování vlastního specializovaného výcviku v oboru vnitřní lékařství na pracovištích Nemocnice České Budějovice, a.s.
- cena dle aktuálního ceníku platného v NČB

15. Smlouva o spolupráci v oblasti specializačního vzdělávání v oboru endokrinologie a diabetologie – vlastní specializovaný výcvik *(NJH č. SVL 21010)*

- uzavřená dne 8. 3. 2021 na dobu neurčitou
- předmětem smlouvy je příprava zaměstnanců Nemocnice Jindřichův Hradec, a.s. k absolvování vlastního specializovaného výcviku v oboru endokrinologie, diabetologie na pracovištích Nemocnice České Budějovice, a.s.
- cena dle aktuálního ceníku platného v NČB

16. Dodatek č. 1 *(NJH SVL 21034)* **ke Smlouvě o spolupráci v oblasti specializačního vzdělávání v oboru endokrinologie a diabetologie – vlastní specializovaný výcvik** *(NJH č. SVL 21010)*

- uzavřený dne 23. 9. 2021
- předmětem dodatku je rozšíření příslušných částí vzdělávacího programu vlastního specializovaného výcviku lékařů spec. oboru endokrinologie a diabetologie

17. Smlouva o spolupráci v oblasti specializačního vzdělávání v oboru urgentní medicína - vlastní specializovaný výcvik *(NJH č. SVL 21012)*

- uzavřená dne 9. 3. 2021 na dobu neurčitou
- předmětem smlouvy je příprava zaměstnanců Nemocnice Jindřichův Hradec, a.s. k absolvování vlastního specializovaného výcviku v oboru urgentní medicína na pracovištích Nemocnice České Budějovice, a.s.
- cena dle aktuálního ceníku platného v NČB

18. Smlouva o spolupráci v oblasti specializačního vzdělávání v oboru neurologie - vlastní specializovaný výcvik *(NJH č. SVL 21018)*

- uzavřená dne 26. 3. 2021 na dobu neurčitou
- předmětem smlouvy je příprava zaměstnanců Nemocnice Jindřichův Hradec, a.s. k absolvování vlastního specializovaného výcviku v oboru neurologie na pracovištích Nemocnice České Budějovice, a.s.
- cena dle aktuálního ceníku platného v NČB

19. Smlouva o spolupráci v oblasti specializačního vzdělávání v oboru urologie - vlastní specializovaný výcvik *(NJH č. SVL 21032)*

- uzavřená dne 31. 8. 2021 na dobu neurčitou

Zpráva o vztazích

- předmětem smlouvy je příprava zaměstnanců Nemocnice Jindřichův Hradec, a.s. k absolvování vlastního specializovaného výcviku v oboru urologie na pracovištích Nemocnice České Budějovice, a.s.
- cena dle aktuálního ceníku platného v NČB

20. Smlouva o spolupráci v oblasti specializačního vzdělávání v oboru - rehabilitační a fyzikální medicína – vlastní specializovaný výcvik lékařů *(NJH č. SVL 22010)*

- uzavřená dne 4. 3. 2022
- předmětem smlouvy je příprava zaměstnanců Nemocnice Jindřichův Hradec, a.s. k absolvování vlastního specializovaného výcviku v oboru rehabilitační a fyzikální medicína na pracovištích Nemocnice České Budějovice, a.s.
- cena dle aktuálního ceníku platného v NČB

Na základě smluv o spolupráci v oblasti specializačního vzdělávání byly uzavřeny následující bezúplatné smlouvy o absolvování stáží zaměstnanců NJH na pracovištích NČB:

- Smlouva o umožnění absolvování stáže v oblasti vzdělávacího programu lékařů *(NJH č. SVL 23034) na Kardiologickém oddělení, Anesteziologicko-resuscitačním oddělení a Kardiochirurgickém oddělení*
  - uzavřená dne 28. 8. 2023
- Smlouva o umožnění absolvování stáže v oblasti vzdělávacího programu lékařů *(NJH č. SVL 24036) na Anesteziologicko-resuscitačním oddělení*
  - uzavřená dne 12. 9. 2024
- Smlouva o umožnění absolvování stáže v oblasti vzdělávacího programu lékařů *(NJH č. SVL 24051) na Očním oddělení*
  - uzavřená dne 31. 10. 2024
- Smlouva o umožnění absolvování odborné stáže v rámci specializačního vzdělávání *(NJH č. SVL 24053) na Anesteziologicko-resuscitačním oddělení*
  - uzavřená dne 6. 12. 2024
- Smlouva o umožnění absolvování stáže v oblasti vzdělávacího programu lékařů *(NJH č. SVL 25002) na Anesteziologicko-resuscitačním oddělení*
  - uzavřená dne 21. 1. 2025
- Smlouva o zajištění stáže v oblasti vzdělávacího programu lékařů *(NJH č. SVL 25006) na Dětském oddělení*
  - uzavřená dne 31. 1. 2025
- Smlouva o umožnění absolvování stáže v oblasti vzdělávacího programu lékařů *(NJH č. SVL 25005) na Dětském oddělení*
  - uzavřená dne 14. 2. 2025
- Smlouva o umožnění absolvování stáže v oblasti vzdělávacího programu farmaceutů *(NJH č. SVL 25007) v Ústavní lékárně*
  - uzavřená dne 26. 2. 2025

6

Zpráva o vztazích

- Smlouva o umožnění absolvování stáže v oblasti vzdělávacího programu farmaceutů *(NJH č. SVL 25008) v Ústavní lékárně*
  - uzavřená dne 26. 2. 2025

- Smlouva o umožnění absolvování odborné stáže v rámci certifikovaného kurzu *(NJH č. SVL 25013) na Interním oddělení*
  - uzavřená dne 17. 3. 2025

- Smlouva o umožnění absolvování odborné stáže *(NJH č. SVL 25017) na Interním oddělení, pracoviště osteologie a denzitometrie*
  - uzavřená dne 8. 4. 2025

- Smlouva o výkonu odborné praxe *(NJH č. SVL 25018) na Anesteziologicko-resuscitačním oddělení*
  - uzavřená dne 9. 5. 2025

- Smlouva o výkonu odborné praxe *(NJH č. SVL 25019) na Anesteziologicko-resuscitačním oddělení*
  - uzavřená dne 12. 5. 2025

- Smlouva o umožnění absolvování odborné stáže v rámci certifikovaného kurzu *(NJH č. SVL 25026) na Interním oddělení, pracoviště osteologie a denzitometrie*
  - uzavřená dne 15. 5. 2025

- Smlouva o umožnění absolvování stáže v oblasti vzdělávacího programu lékařů *(NJH č. SVL 25036) na Neonatologickém oddělení*
  - uzavřená dne 14. 7. 2025

- Smlouva o umožnění absolvování stáže v oblasti vzdělávacího programu lékařů *(NJH č. SVL 25037) na Neonatologickém oddělení*
  - uzavřená dne 23. 7. 2025

- Smlouva o umožnění absolvování stáže v oblasti vzdělávacího programu lékařů *(NJH č. SVL 25039) na Neonatologickém oddělení*
  - uzavřená dne 31. 7. 2025

- Smlouva o umožnění absolvování stáže v oblasti vzdělávacího programu lékařů *(NJH č. SVL 25038) na Neonatologickém oddělení*
  - uzavřená dne 8. 8. 2025

- Smlouva o zajištění stáže v oblasti vzdělávacího programu lékařů *(NJH č. SVL 25040) na Dětském oddělení*
  - uzavřená dne 29. 8. 2025

Zpráva o vztazích

21. Dohoda o zajištění laboratorních vyšetření ve smluvní laboratoři *(NJH č. SSJ 15014)*
- uzavřená dne 12. 3. 2015 na dobu neurčitou
- předmětem smlouvy je zajištění laboratorních vyšetření klinických vzorků pro NJH dle laboratorních příruček CL NCB

22. Smlouva o spolupráci *(NJH č. SSJ 16065)*
- uzavřená dne 30. 6. 2016 na dobu neurčitou
- předmětem smlouvy je spolupráce smluvních stran na podání druhého posudku v oborech histopatologie, cytologie a v příbuzných oborech
- cena plnění dle bodového systému zdravotních pojišťoven

23. Smlouva o zpracování osobních údajů NOR *(NJH č. SSJ 22091)*
- uzavřená dne 7. 9. 2022 na dobu neurčitou
- předmětem smlouvy je sběr, příprava a předávání osobních dat a dalších údajů pro potřeby vedení NOR
- odměna je na úrovni reálných nákladů

24. Smlouva o vzájemné spolupráci v rámci poskytování komplexní onkologické péče *(NJH č. SSJ 23098)*
- uzavřená dne 5. 12. 2023 na dobu neurčitou
- předmětem smlouvy je dosažení efektivnější úrovně zdravotnických služeb poskytovaných pacientům s onkologickým onemocněním

25. Smlouva o spolupráci v oblasti specializačního vzdělávání v nástavbovém oboru „Nemocniční lékárenství“ *(NJH č. SVL24034)*
- uzavřená dne 28. 8. 2024 na dobu neurčitou
- předmětem smlouvy je příprava zaměstnanců nemocnice k atestaci z oboru nemocniční lékárenství

26. Smlouva o praní prádla *(NJH č. SSJ25007)*
- uzavřená dne 29. 1. 2025 na dobu určitou, a to do 31. 12. 2025
- předmětem smlouvy je praní prádla a souvisejících služeb pro Nemocnici Jindřichův Hradec, a.s.

Nemocnice Tábor, a.s.

1. Smlouva o společnosti (NJH č. SSJ 23101)
- smlouva o společnosti uzavřená mezi Nemocnice České Budějovice, a.s., Nemocnice Tábor, a.s., Nemocnice Písek, a.s., Nemocnice Strakonice, a.s., Nemocnice Prachatice, a.s., Nemocnice Český Krumlov, a.s., Nemocnice Jindřichův Hradec, a.s., Nemocnice Dačice, a.s.
- uzavřená 15. 11. 2023 na dobu neurčitou s účinností od 1. 1. 2024
- smluvní strany touto smlouvou transformují "Sdružení nemocnic Jihočeského kraje" na společnost podle Obchodního zákoníku
- účelem společnosti „Nemocnice Jihočeského kraje“ je pak zajištění společného postupu při zadávání veřejných zakázek podle Zákona o zadávání veřejných zakázek v těch případech, kdy se na tom Společníci dohodnou způsobem stanoveným ve smlouvě

8

Zpráva o vztazích

2. **Smlouva o zabezpečení specializačního vzdělávání** *(NJH č. 01/vzd/2009)*
   - uzavřená dne 16. 2. 2009 na dobu neurčitou
   - předmětem smlouvy je příprava zaměstnanců Nemocnice Jindřichův Hradec, a.s. k atestaci v oboru rehabilitační a fyzikální medicína na pracovištích Nemocnice Tábor, a.s.
   - cena dle aktuálního ceníku platného v NTA

3. **Smlouva o spolupráci** *(NJH č. SVL22029)*
   - uzavřená dne 14. 7. 2022 na dobu neurčitou
   - předmětem smlouvy spolupráce při poskytování akutní rehabilitační péče pacientům NJH po cévní mozkové příhodě na pracovištích NTA

4. **Smlouva o mlčenlivosti a ochraně důvěrných informací (NDA)** *(NJH č. SSJ 23080)*
   - uzavřená dne 9. 10. 2023
   - účelem této smlouvy je ochrana důvěrných informací, se kterými se smluvní strany seznámí v rámci plnění předmětu veřejné zakázky s názvem „Studie proveditelnosti centra kybernetické bezpečnosti Jihočeského kraje"

Nemocnice Písek, a.s.

1. **Smlouva o společnosti** *(NJH č. SSJ 23101)*
   - smlouva o společnosti uzavřená mezi Nemocnice České Budějovice, a.s., Nemocnice Tábor, a.s., Nemocnice Písek, a.s., Nemocnice Strakonice, a.s., Nemocnice Prachatice, a.s., Nemocnice Český Krumlov, a.s., Nemocnice Jindřichův Hradec, a.s., Nemocnice Dačice, a.s.
   - uzavřená 15. 11. 2023 na dobu neurčitou s účinností od 1. 1. 2024
   - smluvní strany touto smlouvou transformují "Sdružení nemocnic Jihočeského kraje" na společnost podle Obchodního zákoníku
   - účelem společnosti „Nemocnice Jihočeského kraje" je pak zajištění společného postupu při zadávání veřejných zakázek podle Zákona o zadávání veřejných zakázek v těch případech, kdy se na tom Společníci dohodnou způsobem stanoveným ve smlouvě

2. **Smlouva o mlčenlivosti a ochraně důvěrných informací (NDA)** *(NJH č. SSJ 23080)*
   - uzavřená dne 9. 10. 2023
   - účelem této smlouvy je ochrana důvěrných informací, se kterými se smluvní strany seznámí v rámci plnění předmětu veřejné zakázky s názvem „Studie proveditelnosti centra kybernetické bezpečnosti Jihočeského kraje"

Nemocnice Strakonice, a.s.

1. **Smlouva o společnosti** *(NJH č. SSJ 23101)*
   - smlouva o společnosti uzavřená mezi Nemocnice České Budějovice, a.s., Nemocnice Tábor, a.s., Nemocnice Písek, a.s., Nemocnice Strakonice, a.s., Nemocnice Prachatice, a.s., Nemocnice Český Krumlov, a.s., Nemocnice Jindřichův Hradec, a.s., Nemocnice Dačice, a.s.
   - uzavřená 15. 11. 2023 na dobu neurčitou s účinností od 1. 1. 2024
   - smluvní strany touto smlouvou transformují "Sdružení nemocnic Jihočeského kraje" na společnost podle Obchodního zákoníku

9

Zpráva o vztazích

- účelem společnosti „Nemocnice Jihočeského kraje" je pak zajištění společného postupu při zadávání veřejných zakázek podle Zákona o zadávání veřejných zakázek v těch případech, kdy se na tom Společníci dohodnou způsobem stanoveným ve smlouvě

2. **Smlouva o spolupráci v oblasti specializačního vzdělávání v oboru otorinolaryngologie a chirurgie hlavy a krku** *(NJH č. SVL 19027)*
- uzavřená dne 13. 6. 2019 na dobu neurčitou
- předmětem smlouvy je příprava zaměstnanců Nemocnice Strakonice, a.s. k absolvování vlastního specializovaného výcviku v oboru otorinolaryngologie a chirurgie hlavy a krku na pracovištích Nemocnice Jindřichův Hradec, a.s.
- cena dle aktuálního ceníku platného v NJH

3. **Smlouva o mlčenlivosti a ochraně důvěrných informací (NDA)** ***(NJH č. SSJ 23080)***
- uzavřená dne 9. 10. 2023
- účelem této smlouvy je ochrana důvěrných informací, se kterými se smluvní strany seznámí v rámci plnění předmětu veřejné zakázky s názvem „Studie proveditelnosti centra kybernetické bezpečnosti Jihočeského kraje"

Nemocnice Prachatice, a.s.

1. **Smlouva o společnosti** *(NJH č. SSJ 23101)*
- smlouva o společnosti uzavřená mezi Nemocnice České Budějovice, a.s., Nemocnice Tábor, a.s., Nemocnice Písek, a.s., Nemocnice Strakonice, a.s., Nemocnice Prachatice, a.s., Nemocnice Český Krumlov, a.s., Nemocnice Jindřichův Hradec, a.s., Nemocnice Dačice, a.s.
- uzavřená 15. 11. 2023 na dobu neurčitou s účinností od 1. 1. 2024
- smluvní strany touto smlouvou transformují "Sdružení nemocnic Jihočeského kraje" na společnost podle Obchodního zákoníku
- účelem společnosti „Nemocnice Jihočeského kraje" je pak zajištění společného postupu při zadávání veřejných zakázek podle Zákona o zadávání veřejných zakázek v těch případech, kdy se na tom Společníci dohodnou způsobem stanoveným ve smlouvě

2. **Smlouva o mlčenlivosti a ochraně důvěrných informací (NDA)** *(NJH č. SSJ 23080)*
- uzavřená dne 9. 10. 2023
- účelem této smlouvy je ochrana důvěrných informací, se kterými se smluvní strany seznámí v rámci plnění předmětu veřejné zakázky s názvem „Studie proveditelnosti centra kybernetické bezpečnosti Jihočeského kraje"

Nemocnice Český Krumlov, a.s.

1. **Smlouva o společnosti** *(NJH č. SSJ 23101)*
- smlouva o společnosti uzavřená mezi Nemocnice České Budějovice, a.s., Nemocnice Tábor, a.s., Nemocnice Písek, a.s., Nemocnice Strakonice, a.s., Nemocnice Prachatice, a.s., Nemocnice Český Krumlov, a.s., Nemocnice Jindřichův Hradec, a.s., Nemocnice Dačice, a.s.
- uzavřená 15. 11. 2023 na dobu neurčitou s účinností od 1. 1. 2024
- smluvní strany touto smlouvou transformují "Sdružení nemocnic Jihočeského kraje" na společnost podle Obchodního zákoníku

Zpráva o vztazích

- účelem společnosti „Nemocnice Jihočeského kraje" je pak zajištění společného postupu při zadávání veřejných zakázek podle Zákona o zadávání veřejných zakázek v těch případech, kdy se na tom Společníci dohodnou způsobem stanoveným ve smlouvě

2. **Smlouva o mlčenlivosti a ochraně důvěrných informací (NDA)** *(NJH č. SSJ 23080)*
- uzavřená dne 9. 10. 2023
- účelem této smlouvy je ochrana důvěrných informací, se kterými se smluvní strany seznámí v rámci plnění předmětu veřejné zakázky s názvem „Studie proveditelnosti centra kybernetické bezpečnosti Jihočeského kraje"

Nemocnice Dačice, a.s.

1. **Smlouva o společnosti** *(NJH č. SSJ 23101)*
- smlouva o společnosti uzavřená mezi Nemocnice České Budějovice, a.s., Nemocnice Tábor, a.s., Nemocnice Písek, a.s., Nemocnice Strakonice, a.s., Nemocnice Prachatice, a.s., Nemocnice Český Krumlov, a.s., Nemocnice Jindřichův Hradec, a.s., Nemocnice Dačice, a.s.
- uzavřená 15. 11. 2023 na dobu neurčitou s účinností od 1. 1. 2024
- smluvní strany touto smlouvou transformují "Sdružení nemocnic Jihočeského kraje" na společnost podle Obchodního zákoníku
- účelem společnosti „Nemocnice Jihočeského kraje" je pak zajištění společného postupu při zadávání veřejných zakázek podle Zákona o zadávání veřejných zakázek v těch případech, kdy se na tom Společníci dohodnou způsobem stanoveným ve smlouvě

2. **Smlouva o podnájmu prostor sloužících podnikání** *(NJH č. SSJ 19018)*
- uzavřená dne 20. 2. 2019 na dobu neurčitou
- předmětem smlouvy je pronájem prostor pro provozování ortopedické ambulance
- cena je na úrovni ceny obvyklé

3. **Dodatek č. 1** *(NJH č. SSJ 21005)* **ke Smlouvě o podnájmu prostor sloužících podnikání** *(NJH č. SSJ 19018)*
- uzavřený dne 8. 1. 2021
- předmětem dodatku je navýšení nájemného za užívání prostor pro provoz ortopedické ambulance o inflaci a navýšení ceny za úklid

4. **Dodatek č. 2** *(NJH č. SSJ 22022)* **ke Smlouvě o podnájmu prostor sloužících podnikání** *(NJH č. SSJ 19018)*
- uzavřený dne 23. 3. 2022
- předmětem dodatku je navýšení cen poskytovaných služeb v souvislosti s navýšením cen energií

5. **Smlouva o podnájmu prostor sloužících podnikání** *(NJH č. SSJ 19019)*
- uzavřená dne 20. 2. 2019 na dobu neurčitou
- předmětem smlouvy je pronájem prostor pro provozování ORL ambulance
- cena je na úrovni ceny obvyklé

6. **Dodatek č. 1** *(NJH č. SSJ 21007)* **ke Smlouvě o podnájmu prostor sloužících podnikání** *(NJH č. SSJ 19019)*
- uzavřený dne 8. 1. 2021

Zpráva o vztazích

- předmětem dodatku je navýšení nájemného za užívání prostor pro provoz ORL ambulance o inflaci a navýšení ceny za úklid

7. **Dodatek č. 2** *(NJH č. SSJ 22025)* **ke Smlouvě o podnájmu prostor sloužících podnikání** *(NJH č. SSJ 19019)*
- uzavřený dne 23. 3. 2022
- předmětem dodatku je navýšení cen poskytovaných služeb v souvislosti s navýšením cen energií

8. **Smlouva o podnájmu prostor sloužících podnikání** *(NJH č. SSJ 19020)*
- uzavřená dne 20. 2. 2019 na dobu neurčitou
- předmětem smlouvy je pronájem prostor pro provozování ambulance TRN a urolog. amb.
- cena je na úrovni ceny obvyklé

9. **Dodatek č. 1** *(NJH č. SSJ 21004)* **ke Smlouvě o podnájmu prostor sloužících podnikání** *(NJH č. SSJ 19020)*
- uzavřený dne 8. 1. 2021
- předmětem dodatku je navýšení nájemného za užívání prostor pro provoz TRN a urologické ambulance o inflaci a navýšení ceny za úklid

10. **Dodatek č. 2** *(NJH č. SSJ 22024)* **ke Smlouvě o podnájmu prostor sloužících podnikání** *(NJH č. SSJ 19020)*
- uzavřený dne 23. 3. 2022
- předmětem dodatku je navýšení cen poskytovaných služeb v souvislosti s navýšením cen energií

11. **Smlouva o podnájmu prostor sloužících podnikání** *(NJH č. SSJ 19021)*
- uzavřená dne 20. 2. 2019 na dobu neurčitou
- předmětem smlouvy je pronájem prostor pro provozování oční ambulance
- cena je na úrovni ceny obvyklé

12. **Dodatek č. 1** *(NJH č. SSJ 21006)* **ke Smlouvě o podnájmu prostor sloužících podnikání** *(NJH č. SSJ 19021)*
- uzavřený dne 8. 1. 2021
- předmětem dodatku je navýšení nájemného za užívání prostor pro provoz oční ambulance o inflaci a navýšení ceny za úklid

13. **Dodatek č. 2** *(NJH č. SSJ 22023)* **ke Smlouvě o podnájmu prostor sloužících podnikání** *(NJH č. SSJ 19021)*
- uzavřený dne 23. 3. 2022
- předmětem dodatku je navýšení cen poskytovaných služeb v souvislosti s navýšením cen energií

14. **Dodatek č. 3** *(NJH č. SSJ 24024)* **ke Smlouvě o podnájmu prostor sloužících podnikání** *(NJH č. SSJ 19021)*
- uzavřený dne 29. 2. 2024
- předmětem dodatku je navýšení cen poskytovaných služeb v souvislosti se změnou užívaných prostor

15. **Smlouva o zajištění stravování** *(NJH č. 14/sl/2010)*
- uzavřená dne 8. 2. 2010 na dobu neurčitou

12

Zpráva o vztazích

- předmětem smlouvy je zajištění stravování pro zaměstnance NJH
- cena je na úrovni ceny obvyklé

16. Smlouva o poskytování služby *(NJH č. 77/sl/2010)*
- uzavřená dne 21. 4. 2010 na dobu neurčitou
- předmětem smlouvy je personální výpomoc při zajištění provozu RDG v NJH
- vyúčtování je formou refundace mzdových nákladů a cestovních náhrad

17. Rámcová kupní smlouva *(NJH č. 124/kup/2012)*
- uzavřená dne 21. 12. 2012 na dobu neurčitou
- předmětem smlouvy jsou dodávky léků
- ceny léků jsou podle aktuálního ceníku

18. Smlouva o poskytování služeb *(NJH č. SSJ 21053)*
- uzavřená dne 14. 6. 2021 na dobu neurčitou
- předmětem smlouvy je sterilizace nástrojů pro provoz oční ordinace
- cena je podle aktuálního ceníku

19. Smlouva o mlčenlivosti a ochraně důvěrných informací (NDA) *(NJH č. SSJ 23080)*
- uzavřená dne 9. 10. 2023
- účelem této smlouvy je ochrana důvěrných informací, se kterými se smluvní strany seznámí v rámci plnění předmětu veřejné zakázky s názvem „Studie proveditelnosti centra kybernetické bezpečnosti Jihočeského kraje"

Jihočeské nemocnice, a.s.

1. **Rámcová smlouva o zabezpečení odborné praxe**
- uzavřená dne 2. 5. 2019
- předmětem smlouvy je zajištění odborné praxe jednotlivých studentů 6. ročníků předepsané pro příslušný studijní program v oboru lékařství na základě smlouvy uzavřené mezi spol. Jihočeské nemocnice, a.s. a Univerzitou Karlovou, Lékařskou fakultou v Plzni

2. **Příkazní smlouva** *(NJH č. SSJ 23100)*
- uzavřená dne 18. 12. 2023 na dobu neurčitou s účinností od 1. 1. 2024
- předmětem smlouvy jsou komplexní služby nebo v závislosti na pokynech Příkazce dílčí služby v oblasti zadávání veřejných zakázek podle ZZVZ, služby spočívající v širší činnosti centrálního obchodního oddělení jihočeských nemocnic a služby spočívající v přístupu k informačním systémům a technologiím a jejich využití

Jihočeské letiště České Budějovice a.s.

Nejsou uzavřeny žádné vzájemné obchodní vztahy.

JIKORD s.r.o.

Nejsou uzavřeny žádné vzájemné obchodní vztahy.

Zpráva o vztazích

Jihočeský vědeckotechnický park, a.s.

Nejsou uzavřeny žádné vzájemné obchodní vztahy.

Regionální rozvojová agentura jižních Čech RERA a.s.

Nejsou uzavřeny žádné vzájemné obchodní vztahy.

South Bohemian Nuclear Park, s.r.o.

Nejsou uzavřeny žádné vzájemné obchodní vztahy.

Nová Linecká čtvrť s.r.o.

Nejsou uzavřeny žádné vzájemné obchodní vztahy.

Jihočeské centrum kybernetické bezpečnosti, s.r.o.

1. **Rámcová smlouva o poskytování služeb v oblasti kybernetické bezpečnosti** *(NJH č. SSJ 25132)*
   - uzavřená dne 29. 12. 2025 na dobu neurčitou
   - předmětem smlouvy je poskytování služeb v oblasti kybernetické bezpečnosti

Jiné právní úkony

V období, za které je tato zpráva vyhotovována, nebyly učiněny ovládanou osobou žádné jiné právní úkony v zájmu propojených osob.

Ostatní opatření

V období, za které je tato zpráva vyhotovována, nebyla ovládanou osobou přijata nebo uskutečněna žádná ostatní opatření v zájmu nebo na popud propojených osob.

Ze vztahů mezi výše uvedenými osobami plynou výhody, a to zejména z titulu jednotného postupu nemocnic Jihočeského kraje při vyjednávání výhodnějších podmínek se zdravotními pojišťovnami. Další významnou výhodou je prohlubování odborných znalostí lékařů i ostatního zdravotnického personálu.

Ovládané osobě nevznikla ze vzájemných vztahů žádná újma ani nevyplynula žádná výhoda.

V Jindřichově Hradci

31-03-2026

Nemocnice Jindřichův Hradec, a.s.
U Nemocnice 380/III
377 38 Jindřichův Hradec
IČ 250 95 157 DIČ CZ26095157
DIČ pro DPH CZ699005400

MUDr. Vít Lorenc, MBA
Předseda představenstva

14