



VÝROČNÍ ZPRÁVA NEMOCNICE JINDŘICHŮV HRADEC

2024





OBSAH

Úvodní slovo hejtmana Jihočeského kraje	2
Úvodní slovo předsedy představenstva	4
Statutární a dozorčí orgány společnosti	6
Výbor pro audit	7
Zpráva o činnosti dozorčí rady Nemocnice Jindřichův Hradec, a.s.	8
Organizační schéma	10
Vedoucí pracovníci jednotlivých oddělení nemocnice	11
Ukazatele léčebné péče	12
Vztahy s veřejností	17
Akreditace, certifikáty	20
Personalistika a mzdy	21
Ekonomika	24
Provozní ukazatele	28
Informace vztahující se k činnosti účetní jednotky	29
Zpráva auditora o ověření výroční zprávy	32
Účetní závěrka - rozvaha	39
Účetní závěrka - výkaz zisku a ztrát	43
Příloha k účetní závěrce	45
Účetní závěrka - cash flow	65
Účetní závěrka - přehled o změnách vlastního kapitálu	66
Zpráva o vztazích	67





ÚVODNÍ SLOVO HEJTMANA JIHOČESKÉHO KRAJE

Milí Jihočeši,

uplynulý rok byl pro jihočeské nemocnice obdobím plným výzev i úspěchů. Navzdory složité situaci ve zdravotnictví se nám podařilo dohodnout se zdravotními pojišťovnami na struktuře všech našich nemocnic na dalších pět let. Ano, v některých případech došlo k mírnému snížení v počtu akutních lůžek, nikde se ale nejedná o změny, které by negativně dopadly na pacienty, jde pouze o úpravy s ohledem na současné medicínské trendy a skutečné potřeby pacientů. Naší prioritou zůstává kvalitní a dostupná zdravotní péče a rozvoj nemocnic tak, aby spektrum jimi poskytovaných služeb odpovídalo potřebám Jihočechů nejen dnes, ale i za deset let.

Jihočeské nemocnice nevnímáme izolovaně, ale jako součást jednoho propojeného zdravotního systému. Naším cílem je, aby společně fungovaly efektivně, ekonomicky udržitelně a aby poskytovaly moderní medicínskou péči.

Klíčovými prvky tohoto systému jsou samozřejmě lidé – lékaři, sestřičky, zdravotnický personál, administrativní pracovníci. Bez jejich nasazení by nemocnice nikdy nemohly kvalitně fungovat, a proto jim patří velké poděkování.

I přes rostoucí tlak na zdravotní systém jsme v loňském roce v nemocnicích realizovali řadu důležitých investičních akcí a pokračovali tak v jejich modernizaci – od obnovy přístrojového vybavení přes rekonstrukce oddělení až po výstavbu nových pavilonů.

Mezi klíčové kroky strategického řízení jihočeských nemocnic patří i přizpůsobení zdravotní péče novým možnostem. Chceme, aby se každá nemocnice specializovala na to, v čem je nejlepší, a aby byla součástí promyšlené zdravotní sítě.

Rozšiřujeme kapacity jednodenní chirurgie, zlepšujeme medicínské a ošetrovatelské postupy a zavádíme efektivnější standardizaci medicínských procesů. Příkladem je ortopedický program, který sjednotil praxi mezi ortopedickými odděleními v rámci jihočeských nemocnic. Díky tomu se podařilo zkrátit dobu hospitalizace, urychlit rehabilitaci, a především navýšit počet ortopedických operací, což znamená i kratší čekací doby na operaci a rychlejší návrat pacientů do aktivního života. Tento program jasně ukazuje, jak důležitou roli hraje týmová spolupráce nemocnic a profesionalita zaměstnanců.

A co nás čeká v roce 2025? Budeme pokračovat v modernizaci nemocnic, čeká nás rozvoj urgentních příjmů a posuneme se vpřed v digitalizaci jihočeského zdravotnictví. Chceme, aby pacienti měli lepší možnosti online objednávání, snadnější přístup k výsledkům vyšetření. Digitalizace zjednoduší spolupráci mezi nemocnicemi a praktickými lékaři a pomůže zlepšit dostupnost zdravotní péče pro všechny Jihočechy.

Jsem přesvědčen, že těmito kroky posilujeme i personální zázemí a jihočeské nemocnice budou i dál zajímavou příležitostí pro nové lékaře a sestřičky. Naší společnou snahou je zajistit, aby jihočeské nemocnice zůstaly kvalitní, dostupné a moderní i v budoucnu.

Děkuji vám všem za důvěru, kterou našim nemocnicím projevujete. Společně budujeme systém zdravotní péče, který slouží vám, Jihočechům.

MUDr. Martin Kuba
hejtman Jihočeského kraje

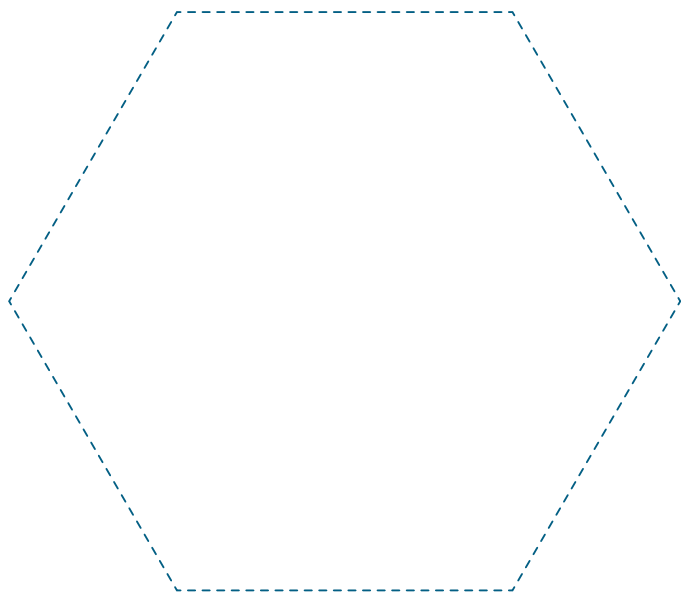



ÚVODNÍ SLOVO PŘEDSEDY PŘEDSTAVENSTVA

Vážení spoluobčané, kolegové, přátelé,

jako každý rok se pokusím v úvodním slovu k výroční zprávě shrnout vše, co nás potkalo v minulém roce, a nastínit naše plány do příštího období. Hlavním předmětem naší činnosti byla a je péče o zdraví našich spoluobčanů, proto začnu nejprve zhodnocením lékařské a ošetrovatelské péče.

V minulém roce jsme se velmi věnovali zlepšení předoperační přípravy našich pacientů v rámci projektu ERAS („Enhanced Recovery After Surgery“), jehož smyslem bylo optimálně připravit naše pacienty na velké operační výkony v oblasti endoprotetiky a onkochirurgie. Cílem bylo optimalizovat výživu, fyzický stav našich pacientů, korigovat anemii a zajistit, aby byly vytvořeny optimální předpoklady pro úspěšné zvládnutí operačního výkonu. I díky této snaze se nám podařilo zkrátit dobu hospitalizace po operacích velkých kloubů o dva dny a snížit spotřebu krevních derivátů aplikovaných během operací na polovinu. Ve srovnání s rokem 2023 jsme odoperovali o 133 endoprotéz více a čekací doba na tento operační výkon se pohybuje kolem šesti měsíců, což je jedna z nejkratších v naší republice. Naše snahy a kooperace jihočeských nemocnic v této oblasti zaznamenaly velký ohlas v odborné komunitě.

Velmi slibně se v minulém roce rozvíjela operativní chirurgické oddělení, především v oblasti onkochirurgie. Byla u nás založena ambulance pro hojení ran, která kromě činnosti uvnitř nemocnice pomáhá s péčí o chronické rány i regionálním pracovištěm sociální péče. Naše ORL oddělení je stabilně místem s nadregionálním dosahem vzhledem ke své operativě. Velký rozvoj zaznamenává naše gastroenterologické pracoviště a plánujeme podání žádosti o status centra digestivní endoskopie. V rámci naší nemocnice byl ustanoven paliativní tým, rozšířili jsme z hlediska pracovních úvazků

naš lékařský paliativní tým a zahájili jsme poskytování paliativní péče i v kooperujících ústavech sociální péče.

Zcela jistě nejvíce vytíženým pracovištěm naší nemocnice je urgentní příjem. Nárůst pacientů, kteří prošli urgentním příjmem v roce 2024 ve srovnání s rokem 2023, byl značný a činil celkem 27 %. Jedná se o místo, kde se provádí skvělá medicína a jehož pracovníci odvádějí mimořádný pracovní výkon. Kromě akutní péče se snažíme rozvíjet i screeningová



pracoviště a pracujeme na uvedení do provozu pracoviště denzitometrického screeningu, a to ve druhém čtvrtletí roku 2025. Koncem minulého roku jsme museli restrukturalizovat péči na urologickém oddělení a přesunuli jsme velkou část urologické operativy do Krajského urologického centra v Nemocnici České Budějovice. Ambulantní provozy urologie jsou nadále v provozu a dále se snažíme získat pro spolupráci odborníky v oblasti urologie, což je pro nemocnice naší velikosti velmi náročný úkol.

V oblasti hospodaření a provozu nemocnice již po mnoho let bereme pozitivní výsledek hospodaření jako normu. Veškeré finanční zdroje, které se nám daří dobrým hospodařením uspořít, investujeme do našeho personálního rozvoje a do finančního ohodnocení našich zaměstnanců, kteří jsou pilířem naší organizace. V posledních letech se nám dařilo získat i nemalé množství evropských prostředků pro naše investice, za posledních 8 let to bylo více než 300 mil. Kč.

V minulém roce jsme zahájili výstavbu pavilonu paliativní péče, který by měl být dokončen koncem roku 2025 a který bude centrem paliativní péče v celém regionu. Pokračujeme v projektech, jejichž cílem je digitalizace zdravotní péče v nemocnici a s ním související projekt zvýšení kybernetické bezpečnosti. Snažíme se měnit energetické hospodářství naší nemocnice, jednak z důvodu ekonomických úspor, ale i z důvodu energetické bezpečnosti. V druhém čtvrtletí roku 2025 bude dokončen projekt fotovoltaické elektrárny na střechách našich pavilonů jako další krok v této oblasti. Máme připraven projekt nového urgentního příjmu, který bude financován částečně z dotačních prostředků, s příspěvkem Jihočeského kraje i naší nemocnice.

Největším bohatstvím naší nemocnice jsou její zaměstnanci, proto se maximálně snažíme posílit naše týmy na všech odděleních a pracovištích naší nemocnice. V minulém roce jsme zahájili projekt Medic on Board, který by měl nabídnout mladým lékařům stáž v naší nemocnici a získat je pro spolupráci s námi. Jak jsme byli úspěšní, se ukáže v roce 2025. Chtěl bych závěrem poděkovat všem lidem, kteří pracují v naší nemocnici, za jejich práci v roce 2024, a popřát všem našim spoluobčanům, aby se naše nemocnice i nadále rozvíjela a poskytovala nám všem co nejlepší péči.

MUDr. Vít Lorenc, MBA
předseda představenstva a ředitel nemocnice



STATUTÁRNÍ A DOZORČÍ ORGÁNY SPOLEČNOSTI



MUDr. Vít Lorenc, MBA

Předseda představenstva
a ředitel společnosti



Ing. Alena Kudrlová, MBA

Člen představenstva



Ing. Michal Čarvaš, MBA

Člen představenstva



MUDr. Jiří Holan, MBA

Člen představenstva



Mgr. Petr Studenovský

Člen představenstva

DOZORČÍ RADA

Předseda

Zbyněk Šrom

Místopředseda

Bc. Radim Staněk

Členové

MUDr. Karel Bajer

Mgr. Vladislav Burian

Ing. Ilona Kolmanová

MUDr. Jaromír Kopřiva

Mgr. Jitka Machová

Jiří Pravda

Ing. Jiří Roubíček

VÝBOR PRO AUDIT

Předseda výboru pro audit

doc. Ing. Vladimír Králíček, CSc.

Člen výboru pro audit

Ing. Lenka Dudová

Člen výboru pro audit

Ing. Jaroslava Pechová



ZPRÁVA O ČINNOSTI DOZORČÍ RADY NEMOCNICE JINDŘICHŮV HRADEC, A.S.

Zpráva o činnosti dozorčí rady

Společnost Nemocnice Jindřichův Hradec, a. s.

se sídlem U Nemocnice 380/III, 377 38 Jindřichův Hradec, IČO: 260 95 157

zapsaná v obchodním rejstříku vedeném u Krajského soudu v Českých Budějovicích v oddílu B, vložce č. 1464

o výsledcích kontrolní činnosti za období 01. 01. 2024 – 31. 12. 2024, včetně vyjádření k účetní závěrce za rok 2024, k návrhu rozdělení zisku za rok 2024 a ke zprávě o vztazích za rok 2024

Dozorčí rada Nemocnice Jindřichův Hradec, a.s. (dále jen „NJH“) v období 01. 01. 2024 – 31. 12. 2024 pokračovala v kontrolní činnosti podnikatelských aktivit NJH, přičemž pracovala v tomto složení:

Zbyněk Šrom, předseda dozorčí rady
 Bc. Radim Staněk, místopředseda dozorčí rady
 MUDr. Karel Bajer, MBA, člen dozorčí rady
 Mgr. Vladislav Burian, člen dozorčí rady
 Ing. Ilona Kolmanová, člen dozorčí rady
 MUDr. Jaromír Kopřiva, člen dozorčí rady
 Mgr. Jitka Machová, člen dozorčí rady
 Jiří Pravda, člen dozorčí rady
 Ing. Jiří Roubíček, člen dozorčí rady

Od 1.1.2025 pracuje v tomto složení:

Bc. Radim Staněk, předseda dozorčí rady
 Mgr. Ing. Michal Kozár, MBA, místopředseda dozorčí rady
 Ing. Jana Grammetbauerová, člen dozorčí rady
 Mgr. Radek Hrubý, člen dozorčí rady
 Ing. Ivo Ježek, člen dozorčí rady
 Ing. Ilona Kolmanová, člen dozorčí rady
 MUDr. Jaromír Kopřiva, člen dozorčí rady
 David Kubiček, člen dozorčí rady
 Mgr. Jitka Machová, člen dozorčí rady

Dozorčí rada Nemocnice Jindřichův Hradec, a.s. se v roce 2024 setkala na 4 plánovaných řádných zasedáních ve dnech **23. dubna, 25. června, 8. října a 10. prosince 2024**, přičemž vždy postupovala na základě schváleného programu jednání. Hlasování o důležitých skutečnostech per rollam proběhlo **10. května 2024**. Zasedání se pravidelně zúčastňovali také členové představenstva MUDr. Vít Lorenc, MBA, předseda představenstva a Ing. Alena Kudrlová, MBA, člen představenstva, od 1.ledna 2025 náměstek ředitele.

V souladu se zákonem č. 90/2012 Sb., o obchodních společnostech a družstvech (zákon o obchodních korporacích), ve znění pozdějších předpisů (dále též jako „zákon o obchodních korporacích“), jakož i dalšími právními předpisy, stanovami NJH a schváleným jednacím řádem, dohlížela při své kontrolní činnosti na činnosti NJH, na výkon působnosti představenstva, dodržování ujednání stanov, realizaci rozhodnutí valné hromady, jakož i na dodržování obecně závazných právních předpisů a zásad řádného hospodáře.

V rámci své působnosti dané zákonem a stanovami NJH přijímala dozorčí rada po příslušné diskusi svá rozhodnutí. Mimořádnou a trvalou pozornost věnovala dozorčí rada průběžnému hodnocení vývoje hospodářských výsledků společnosti, naplňování investičního plánu i rozpočtu NJH. Dozorčí rada projednávala informace o činnosti NJH s cílem naplňovat základní předmět podnikatelské činnosti.



Dozorčí rada přezkoumala dne **06.05.2025** v souladu s Článkem X. odst. 4 písm. c) stanov NJH řádnou účetní závěrku za rok 2024 a seznámila se s výrokem auditora. Účetní audit společnosti provedla firma NBG, spol. s r.o., IČO: 625 87 358, se sídlem Štefánikova 256/34, Smíchov, 150 00 Praha 5 (člen Konsorcia Audit One zastoupené společností AUDIT ONE s.r.o. se sídlem Pobřežní 620/3, 186 00 Praha 8). Daňový audit byl proveden firmou CLA Advisory s.r.o., IČO: 25626311, Rohanské nábřeží 721/39, Karlín, 186 00 Praha 8.

Dozorčí rada svým usnesením v rámci přezkoumání účetní závěrky za rok 2024 tedy přezkoumala výsledek hospodaření za rok 2024, zisk ve výši 6 116 124,09 Kč, dále Návrh představenstva na rozdělení zisku za rok 2024, který předkládá valné hromadě.

Přezkoumala také Zprávu o vztazích společnosti Nemocnice Jindřichův Hradec, a.s. mezi ovládanou a ovládající osobou za rok 2024 zpracovanou dle zákona o obchodních korporacích. V období, za které je tato zpráva vyhotovována, nebyla ovládanou osobou přijata nebo uskutečněna žádná ostatní opatření v zájmu nebo na popud propojených osob. Ze vztahů mezi výše uvedenými osobami plynou výhody, a to zejména z titulu jednotného postupu nemocnic Jihočeského kraje při vyjednávání výhodnějších podmínek se zdravotními pojišťovnami. Další významnou výhodou je prohlubování odborných znalostí lékařů i ostatního zdravotnického personálu. Ovládané osobě nevznikla ze vzájemných vztahů žádná újma ani nevyplynula žádná výhoda.

Dále vzala dozorčí rada na vědomí Informaci výboru pro audit.

Na základě výše uvedených skutečností dozorčí rada Nemocnice Jindřichův Hradec, a.s. doporučuje Valné hromadě společnosti schválit řádnou účetní závěrku za rok 2024 tak, jak navrhuje představenstvo.

Závěrem dozorčí rada konstatuje a shrnuje, že po celé období kontrolovala plnění úkolů představenstva, dohlížela, jak představenstvo vykonává své kompetence, a kontrolovala vedení účetní evidence, jakož i dohlížela na činnost NJH. Dozorčí rada dále konstatuje, že podnikatelská činnost NJH se uskutečňovala v souladu s právními předpisy a stanovami Společnosti a rozhodnutími jediného akcionáře v působnosti valné hromady.

Na základě prověření těchto výsledků nebylo shledáno žádné pochybení ve výkonu působnosti představenstva společnosti.

Tato zpráva o výsledcích kontrolní činnosti byla projednána a schválena na zasedání dozorčí rady konaném dne 6. května 2025.

V Jindřichově Hradci dne 06.05.2025



Bc. Radim Staněk
předseda dozorčí rady
Nemocnice Jindřichův Hradec, a.s.



ORGANIZAČNÍ SCHÉMA

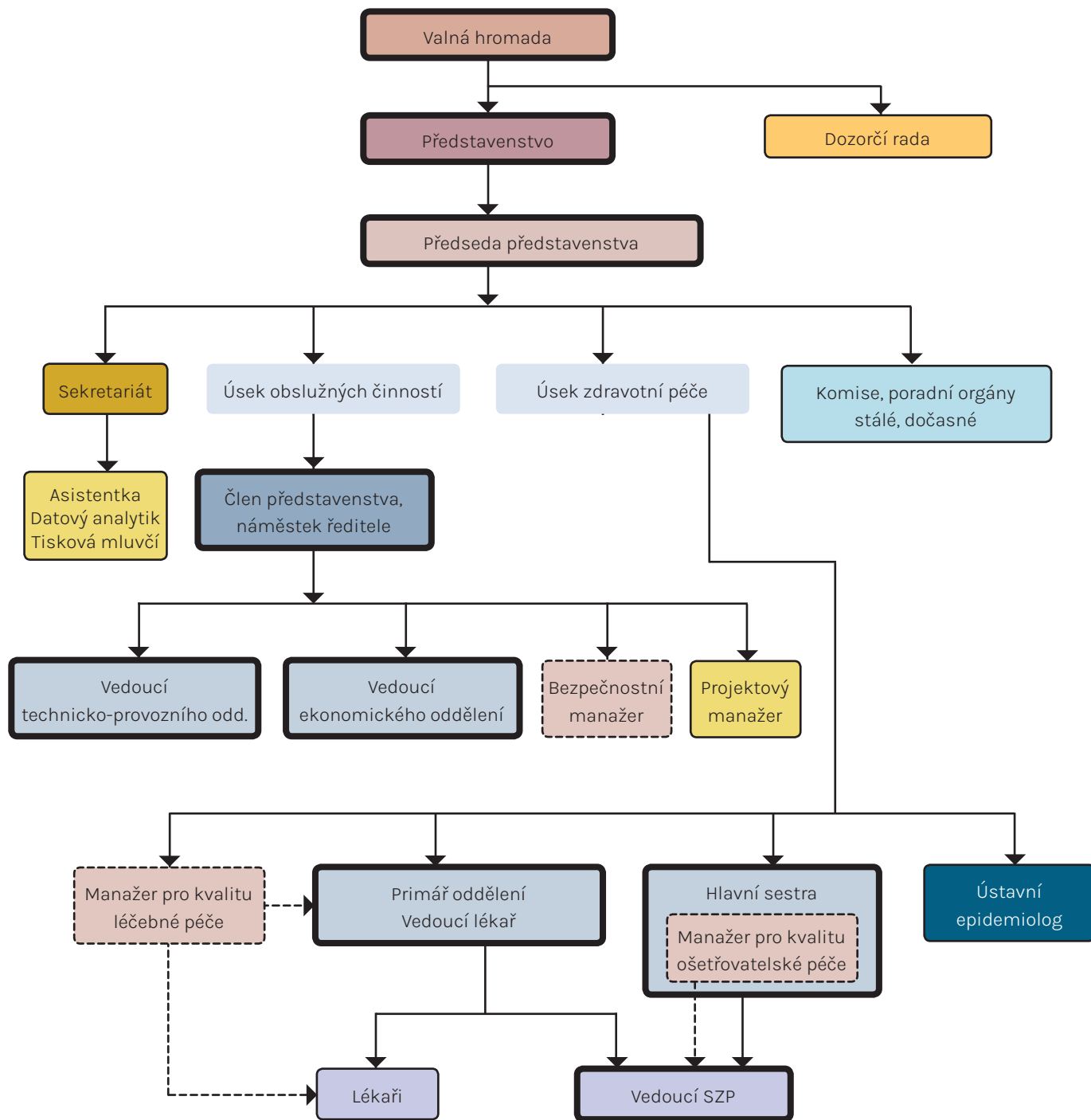

LEGENDA

řídící orgán

poradní / pracovní orgán

metodický orgán

VEDOUCÍ PRACOVNÍCI JEDNOTLIVÝCH ODDĚLENÍ NEMOCNICE

Hlavní sestra a náměstkyně ošetrovatelské péče – Mgr. Dana Velimská, MBA

Lůžková oddělení	Primář	Vrchní sestra	Staniční sestra
Interní	MUDr. Richard Stoupenec	Mgr. Miroslava Dudová	Bc. Lenka Fučíková, DiS. – st. B Lenka Schmidtová – st. C Jana Dvořáková – st. D Marta Fajmanová – st. JIP od 1. 11. 2024 Jana Hromadová – st. Gastro
Neurologické	MUDr. František Pfeifer		Bc. Lenka Mertová
Dětské	MUDr. Jakub Rytíř	Mgr. Jana Batóková	Renata Vašková – st. koj. a větší děti + JIP Michaela Matoušková, DiS. – st. novorozenci + JPN
Multioborová jednotka chirurgie a urologie	MUDr. Lukáš Havlůj, Ph.D. – chirurgie	Jiří Moták, DiS.	Bc. Lenka Petrová, DiS. Do 30. 9. 2024 od 1. 10. 2024 Mgr. Jana Hadačová – st. A Mgr. Kateřina Kelbllová – st. JIP Jana Hudečková – st. chirurgických ambulancí Mgr. Petra Marková – multioborová stanice
	MUDr. Pavel Hesoun – urologie		
Neurologické	MUDr. František Pfeifer		Bc. Lenka Mertová
Gynekologicko-porodnické	MUDr. Jiří Štětka	Mgr. Jitka Machová	Bc. Anna Peroutková, DiS. – gynekologie
Ortopedické	MUDr. Stanislav Stropek		Jana Forštová
Otorinolaryngologické	MUDr. Bohumil Markalous		Bc. Jiřina Markalousová
Anesteziologicko-resuscitační a oddělení následné intenzivní péče	MUDr. Vít Lorenc, MBA		od 1. 4. 2024 Milan Daniel st. ARO – lůžka Anna Plucarová Volfová – st. ARO NIP od 1. 2. 2024 Veronika Iterská – st. ARO anestezie Renata Jasanská – st. ARO ambulance
Odd. následné a rehabilitační péče a odd. dlouhodobé intenzivní ošetrovatelské péče	MUDr. Andrea Přerovská (pověřená vedením odd.)		Jitka Kopřivová – st. ONRP A Bc. Ludmila Fidlerová – st. ONRP B Mgr. Šárka Vítová do 30. 4. 2024 od 1. 4. 2024 Zorka Hrušková – st. ONRP C
Oddělení sociální a paliativní péče	MUDr. Eva Zýková (vedoucí lékařka)		Bc. Marcela Šoršová

Nelůžková oddělení	Primář, vedoucí lékař ambulance	Zdravotní sestra
Centrální operační sály	MUDr. Michal Cihla	Lenka Beránková do 17.8.2024, od 1.7.2024 Naděžda Ficalová – staniční sestra
Hemodialyzační středisko	MUDr. Alena Doubravová	Renata Melišíková – staniční sestra
Kožní ambulance	MUDr. Vendula Jindrová	Iva Bílá
Oční	MUDr. Magdaléna Loulová	Jana Doležalová
Onkologická ambulance	MUDr. Pavel Weiner	Jana Růžičková
Sterilizační centrum	MUDr. Michal Cihla	Bc. Hana Šimečková – staniční sestra
Urgentní příjem	MUDr. Filip Řeřicha	Bc. Hana Veselá – staniční sestra

Komplement	Primář	Vedoucí laborant
Hematologie a krevní transfúze	MUDr. Martin Svoboda	Bc. Romana Stieblerová
Lékárna	Mgr. Kateřina Kučerová, vedoucí farmaceut	Veronika Rojčková
Odd. klinické biochemie	MUDr. Ingrid Kadelová	Bc. Martina Slámová
Odd. lékařské mikrobiologie	MUDr. Denisa Veselá	Milena Petrová
Patologicko-anatomické oddělení	MUDr. Dana Cempírková	Pavína Chyšková
Radiodiagnostické oddělení	MUDr. Marek Koutný	Martin Langer
Rehabilitace	MUDr. Romana Šírková	Mgr. Michaela Hirschová

Úsek obslužných činností	Vedoucí oddělení
Ekonomické oddělení	Ing. Klára Mayerová
Vedoucí oddělení vykazování zdravotní péče	Ing. Ilona Kolmanová
Vedoucí personálního a mzdového oddělení	Ing. Věra Neidrová
Technicko-provozní oddělení	Vojtěch Batrla
Doprava	Ing. Josef Heš
Obslužné provozy	Václav Šalek
Oddělení léčebné výživy a stravování	Jiří Novotný
Prádelna	Marie Pokorná
Správa IT	Ing. Jaroslav Venkrbec
Údržba	Milan Líbal



UKAZATELE LÉČEBNÉ PÉČE

Oddělení	Období	Počet pacientů a klientů	Lékaři	SZP	NZP + PZP	Počet lůžek	Průměrná ošetrovací doba	Využití lůžek v %
ARO	2023	144	8,97	12,78	8,33	5	6,8	54,0
	2024	145	8,54	12,41	9,38	5	7,0	55,8
	Rozdíl 24-23	1	-0,43	-0,37	1,05	0	0,2	1,8
	Index 24/23	1,01	0,95	0,97	1,13	1,00	1,04	1,03
Dětské	2023	2 408	11,48	37,90	6,41	43	2,6	40,5
	2024	2 603	11,78	36,63	6,67	43	2,5	41,6
	Rozdíl 24-23	195	0,30	-1,27	0,26	0	-0,1	1,1
	Index 24/23	1,08	1,03	0,97	1,04	1,00	0,97	1,03
Gynekologicko-porodnické	2023	1 287	6,16	23,99	3,79	33	3,5	37,2
	2024	1 266	6,19	25,14	4,26	33	3,4	35,6
	Rozdíl 24-23	-21	0,03	1,15	0,47	0	-0,1	-1,6
	Index 24/23	0,98	1,00	1,05	1,12	1,00	0,97	0,96
Chirurgické a urologické	2023	2 892	10,76	25,51	32,05	56	4,1	57,4
	2024	3 257	13,29	30,18	29,84	56	3,9	62,2
	Rozdíl 24-23	365	2,53	4,67	-2,21	0	-0,2	4,8
	Index 24/23	1,13	1,24	1,18	0,93	1,00	0,95	1,08
Interní	2023	3 289	15,43	30,38	34,82	75	6,2	74,8
	2024	3 413	13,24	31,18	39,09	75	75,0	76,4
	Rozdíl 24-23	124	-2,19	0,80	4,27	0	68,8	1,6
	Index 24/23	1,04	0,86	1,03	1,12	1,00	12,10	1,02
Neurologické	2023	770	6,21	7,89	10,11	24	6,8	59,9
	2024	3 413	6,19	7,64	11,97	24	6,0	61,3
	Rozdíl 24-23	2 643	-0,02	-0,25	1,86	0	-0,8	1,4
	Index 24/23	4,43	1,00	0,97	1,18	1,00	0,88	1,02
NIP	2023	51	0,58	8,52	15,18	8	37,2	65,0
	2024	48	0,63	8,52	16,74	8	43,3	70,9
	Rozdíl 24-23	-3	0,05	0,00	1,56	0	6,1	5,9
	Index 24/23	0,94	1,09	1,00	1,10	1,00	1,16	1,09
Ortopedické	2023	1 399	7,61	7,25	14,93	24	4,0	63,9
	2024	1 716	8,28	7,73	15,00	24	3,3	64,0
	Rozdíl 24-23	317	0,67	0,48	0,07	0	-0,7	0,1
	Index 24/23	1,23	1,09	1,07	1,00	1,00	0,82	1,00
Ošetrovatelská péče (ONRP, DIOP a paliativní lůžka)	2023	519	2,42	19,05	36,92	57	30,6	76,4
	2024	539	2,47	20,27	38,66	57	25,8	66,7
	Rozdíl 24-23	20	0,05	1,22	1,74	0	-4,9	-9,8
	Index 24/23	1,04	1,02	1,06	1,05	1,00	0,84	0,87
Otorinolaryngologické	2023	2 080	4,21	8,55	8,19	22	1,7	43,8
	2024	1 936	4,02	9,37	6,68	22	1,7	41,4
	Rozdíl 24-23	-144	-0,19	0,82	-1,51	0	0,0	-2,4
	Index 24/23	0,93	0,95	1,10	0,82	1,00	1,01	0,94
Sociální lůžka	2023	28	0,10	6,24	5,78	10	116,0	89,0
	2024	30	0,10	6,55	6,38	10	109,3	89,6
	Rozdíl 24-23	2	0,00	0,31	0,60	0	-6,7	0,6
	Index 24/23	1,07	1,00	1,05	1,10	1,00	0,94	1,01
Nemocnice celkem	2023	14 046	73,93	188,06	176,51	347	5,4	60,1
	2024	14 528	74,73	195,62	184,67	347	5,2	59,8
	Rozdíl 24- 23	482	0,80	7,56	8,16	0	-0,2	-0,3
	Index 24/23	1,03	1,01	1,04	1,05	1,00	0,97	0,99

STRUKTURA PACIENTŮ PODLE ZDRAVOTNÍCH POJIŠŤOVEN

Pojišťovna	2023		2024				Rozdíl 24-23	Index 24/23
	Počet pacientů	Podíl 2023 v %	Počet pacientů	Podíl 2024 v %	počet ambul. pacientů	počet hospit. pacientů		
Všeobecná zdravotní pojišťovna ČR	79 382	70	84 660	69	74 252	10 408	5 278	1,07
Zdravotní pojišťovna MV ČR	13 273	12	14 257	12	12 563	1 694	984	1,07
Vojenská zdravotní pojišťovna ČR	13 123	12	14 195	12	12 583	1 612	1 072	1,08
Česká průmyslová zdravotní pojišťovna	3 945	3	4 597	4	3 975	622	652	1,17
Odborová zdravotní pojišťovna	3 481	3	3 735	3	3 261	474	254	1,07
samoplátce	300	0	504	0	481	23	204	1,68
Zaměstnanecká pojišťovna ŠKODA	40	0	61	0	52	9	21	1,53
Revírní bratrská pokladna	63	0	59	0	52	7	-4	0,94
Celkem	113 607	100	122 068	100	107 219	14 849	8 461	1,07

POČET ZPRACOVANÝCH ŽÁDANEK

Žádanky pro oddělení	2023	2024	Rozdíl 24-23	Index 24/23
Rehabilitační oddělení - fyzioterapie	30 151	31 371	1 220	1,04
Mikrobiologie	32 888	33 651	763	1,02
Klinická biochemie	86 405	89 098	2 693	1,03
Patologie	6 176	12 502	6 326	2,02
Transfúzní oddělení, imuno hematologická a hematologická laboratoř	51 309	53 499	2 190	1,04
Radiologické oddělení	47 528	51 396	3 868	1,08
Celkem	254 457	271 517	17 060	1,07

OSTATNÍ UKAZATELE

Ukazatel	2023	2024	Rozdíl 24-23	Index 24/23
Počet operací	4 116	4 653	537	1,13
Počet porodů	481	445	-36	0,93
Počet narozených dětí	483	446	-37	0,92

SPÁDOVOST HOSPITALIZOVANÝCH PACIENTŮ PODLE KRAJŮ (řazeno podle r. 2024)

Kraj	2023		2024		Rozdíl 24-23	Index 24/23
	Počet pacientů	Podíl 2023 v %	Počet pacientů	Podíl 2024 v %		
Jihočeský kraj	12 306	88,81 %	13 145	88,52 %	839	1,07
Kraj Vysočina	886	6,39 %	970	6,53 %	84	1,09
Hlavní město Praha	237	1,71 %	215	1,45 %	-22	0,91
Středočeský kraj	102	0,74 %	150	1,01 %	48	1,47
Jihomoravský kraj	75	0,54 %	105	0,71 %	30	1,40
Cizinci	59	0,43 %	66	0,44 %	7	1,12
Plzeňský kraj	41	0,30 %	49	0,33 %	8	1,20
Ústecký kraj	32	0,23 %	44	0,30 %	12	1,38
Pardubický kraj	14	0,10 %	25	0,17 %	11	1,79
Královéhradecký kraj	16	0,12 %	20	0,13 %	4	1,25
Moravskoslezský kraj	20	0,14 %	20	0,13 %	0	1,00
Olomoucký kraj	21	0,15 %	15	0,10 %	-6	0,71
Karlovarský kraj	11	0,08 %	10	0,07 %	-1	0,91
Liberecký kraj	20	0,14 %	8	0,05 %	-12	0,40
Zlínský kraj	17	0,12 %	8	0,05 %	-9	0,47
Celkem	13 857	100 %	14 850	100 %	993	1,07

SPÁDOVOST HOSPITALIZOVANÝCH PACIENTŮ PODLE OKRESŮ (10 nejčastějších okresů, řazeno podle r. 2024)

Okres*	2023		2024		Rozdíl 24-23	Index 24/23
	Počet pacientů	Podíl 2023 v %	Počet pacientů	Podíl 2024 v %		
Jindřichův Hradec	11 112	80,19 %	11 842	79,74 %	730	1,07
Pelhřimov	591	4,26 %	648	4,36 %	57	1,10
České Budějovice	619	4,47 %	601	4,05 %	-18	0,97
Tábor	393	2,84 %	510	3,43 %	117	1,30
Jihlava	141	1,02 %	154	1,04 %	13	1,09
Třebíč	139	1,00 %	147	0,99 %	8	1,06
Český Krumlov	105	0,76 %	121	0,81 %	16	1,15
Hlavní město Praha - Vinohrady	65	0,47 %	54	0,36 %	-11	0,83
Hlavní město Praha - Háje	43	0,31 %	43	0,29 %	0	1,00
Brno-město	21	0,15 %	37	0,25 %	16	1,76
Celkem	13 229	95,47 %	14 157	95,32 %	928	1,07

SPÁDOVOST AMBULANTNÍCH PACIENTŮ PODLE KRAJŮ (řazeno podle r. 2024)

Kraj	2023		2024		Rozdíl 24-23	Index 24/23
	Počet pacientů	Podíl 2023 v %	Počet pacientů	Podíl 2024 v %		
Jihočeský kraj	89 119	89,34 %	95 281	88,87 %	6 162	1,07
Kraj Vysočina	5 847	5,86 %	6 623	6,18 %	776	1,13
Hl. m. Praha	1 535	1,54 %	1 679	1,57 %	144	1,09
Středočeský kraj	784	0,79 %	984	0,92 %	200	1,26
Jihomoravský kraj	643	0,64 %	712	0,66 %	69	1,11
Cizinci	315	0,32 %	407	0,38 %	92	1,29
Plzeňský kraj	351	0,35 %	330	0,31 %	-21	0,94
Ústecký kraj	242	0,24 %	283	0,25 %	41	1,17
Pardubický kraj	173	0,17 %	158	0,15 %	-15	0,91
Moravskoslezský kraj	156	0,16 %	155	0,14 %	-1	0,99
Olomoucký kraj	149	0,15 %	147	0,14 %	-2	0,99
Královéhradecký kraj	108	0,11 %	133	0,12 %	25	1,23
Karlovarský kraj	97	0,10 %	119	0,11 %	22	1,23
Liberecký kraj	120	0,12 %	104	0,10 %	-16	0,87
Zlínský kraj	112	0,11 %	104	0,10 %	-8	0,93
Celkem	99 751	100 %	107 219	100 %	7 468	1,07

SPÁDOVOST AMBULANTNÍCH PACIENTŮ PODLE OKRESŮ (10 nejčastějších okresů, řazeno podle r. 2024)

Okres*	2023		2024		Rozdíl 24-23	Index 24/23
	Počet pacientů	Podíl 2023 v %	Počet pacientů	Podíl 2024 v %		
Jindřichův Hradec	84 541	84,75 %	89 943	83,89 %	5 402	1,06
Pelhřimov	3 637	3,65 %	4 204	3,92 %	567	1,16
Tábor	1 909	1,91 %	2 428	2,26 %	519	1,27
České Budějovice	2 075	2,08 %	2 232	2,08 %	157	1,08
Třebíč	1 211	1,21 %	1 312	1,22 %	101	1,08
Jihlava	836	0,84 %	934	0,87 %	98	1,12
Hlavní město Praha - Vinohrady	361	0,36 %	366	0,34 %	5	1,01
Hlavní město Praha - Háje	325	0,33 %	322	0,30 %	-3	0,99
Český Krumlov	279	0,28 %	309	0,29 %	30	1,11
Brno-město	247	0,25 %	286	0,27 %	39	1,16
Celkem	95 421	95,66 %	102 336	95,45 %	6 915	1,07

* Počty pacientů za rok 2023 se mohou lišit od počtů pacientů vykázaných ve Výroční zprávě 2023 např. z důvodu, že cizinec získal občanství a v roce 2024 již není považován za cizince, z důvodu, že pacient změnil bydliště, apod.

NEJČASTĚJŠÍ DIAGNÓZY V HOSPITALIZACI (řazeno dle počtu pacientů v r. 2024)

Diagnóza		Počet pacientů				Průměrná ošetrovací doba			
		2023	2024	Rozdíl 24-23	Index 24/23	2023	2024	Rozdíl 24-23	Index 24/23
J352	Hypertrofie adenoidní tkáně	413	333	-80	0,81	1,0	1,1	0,0	1,01
M170	Primární gonartróza, oboustranná	155	218	63	1,41	8,2	9,5	1,3	1,16
M160	Primární koxartróza, oboustranná	162	206	44	1,27	10,0	9,0	-1,0	0,90
I509	Selhání srdce NS	258	225	-33	0,87	8,9	10,0	1,2	1,14
I635	Mozkový infarkt způsobený neurč. okluzí nebo stenózou mozkových tepen	93	150	57	1,61	12,1	9,0	-3,1	0,74
N390	Infekce močového ústrojí neurčené lokalizace	179	220	41	1,23	8,8	8,9	0,1	1,01
S060	Otřes mozku	138	200	62	1,45	2,1	1,9	-0,2	0,92
K409	Jednostranná n. neurč. tříselná kýla bez neprůchodnosti n. gangrény	181	205	24	1,13	1,7	2,0	0,3	1,19
K801	Kámen žlučníku s jinou cholecystitidou	200	197	-3	0,99	2,4	2,7	0,3	1,11
E042	Struma netoxická mnohauzlová	146	144	-2	0,99	3,2	3,1	-0,1	0,97
J189	Pneumonie NS	165	153	-12	0,93	9,3	9,4	0,2	1,02
S720	Zlomenina krčku kosti stehenní	77	81	4	1,05	29,2	18,6	-10,5	0,64
H653	Chronický hlenovitý zánět středního ucha	141	135	-6	0,96	2,1	2,4	0,3	1,13
S009	Povrchní poranění hlavy, část NS	129	128	-1	0,99	1,5	1,4	0,0	0,99
A099	Gastroenteritida a kolitida neurčeného původu	80	123	43	1,54	3,1	2,5	-0,6	0,80
I489	Fibrilace a flutter síní NS	85	111	26	1,31	6,0	5,4	-0,6	0,90
S721	Petrochanterická zlomenina	43	49	6	1,14	27,8	13,6	-14,2	0,49
I500	Městnavé selhání srdce	111	97	-14	0,87	11,2	10,1	-1,1	0,90
K429	Pupeční kýla bez neprůchodnosti nebo gangrény	113	104	-9	0,92	2,3	1,9	-0,4	0,83
N840	Polyp těla děložního	105	101	-4	0,96	0,7	0,6	-0,1	0,81
Celkem		2 974	3 180	206	1,07	X	X	X	X



VZTAHY S VEŘEJNOSTÍ

POCHVALY

V roce 2024 Nemocnice Jindřichův Hradec obdržela celkem 106 poděkování, což je o 60 více než v roce 2023. Pacienti vyjádřili svou spokojenost s poskytnutou lékařskou i ošetrovatelskou péčí, profesionalitou, vlídností, vstřícným a empatickým přístupem, ale také například s kvalitou poskytnuté stravy a příjemným prostředím.

Oddělení	Počet poděkování
Ortopedie	16
Chirurgie	13
Stravovací provoz	11
Urgentní příjem	9
ARO	9
Interna	6
ONRP	6
Dětské	5
Rehabilitace	5
Neurologie	5
Otorinolaryngologie	4
Úklid	4
Paliativní péče	3
Gynekologicko-porodnické	2
Onkologie	2
Oční	2
RDG	1
Bistro	1
Lékárna	1
Urologie	1
CELKEM	106



STÍŽNOSTI

Stížnosti a podněty občanů (pacientů) v souvislosti s poskytováním zdravotní péče přijaté Nemocnicí Jindřichův Hradec, a.s. jsou řešeny v souladu se směrnicí „Vyřizování a evidence stížností a poděkování“. Po jejich zaevidování, zpracování, vyhodnocení a projednání jsou u oprávněných stížností ve spolupráci s vedoucími zaměstnanci přijímána opatření k nápravě. V roce 2024 bylo přijato 32 stížností. Z tohoto počtu bylo 9 stížností vyhodnoceno jako neoprávněné, 9 stížností jako oprávněné a 11 stížností jako částečně oprávněné. U jedné stížnosti nebylo možné provést posouzení z důvodu nedostatečné dokumentace, jedna stížnost nebyla posuzována a jedna stížnost byla pozastavena. Oprávněné stížnosti se pouze v jednom případě týkaly úrovně péče, v naprosté většině případů se jednalo zejména o problémy v komunikaci. Všemi stížnostmi či podněty se vedení nemocnice pečlivě zabývá s vědomím, že každé upozornění na nedostatky v kvalitě péče nebo v komunikaci s pacienty a jejich blízkými může významně přispět ke zlepšení úrovně poskytovaných zdravotních služeb i vztahů mezi pacienty a zdravotníky.

VYHODNOCENÍ SPOKOJENOSTI PACIENTŮ

Kvalita poskytované péče a bezpečnost pacientů v Nemocnici Jindřichův Hradec (NJH) jsou klíčovými faktory pro zajištění efektivní, bezpečné a vysoce kvalitní zdravotní péče. Dosažení vysoké úrovně péče vyžaduje nejen odborné dovednosti zdravotnických pracovníků, ale i důsledné monitorování a vyhodnocování zdravotních výsledků, procesů a bezpečnostních opatření. Využití moderních technologií, zavádění efektivních hodnotících nástrojů a vytvoření kultury bezpečnosti a neustálého zlepšování jsou základem pro poskytování kvalitní a bezpečné péče, která vede k lepším výsledkům pro pacienty a větší důvěře v naše zdravotnické zařízení.

Jedním z nástrojů, který sleduje kvalitu poskytované péče v našem zdravotnickém zařízení je systém interních a externích auditů. Interní audity jsou uskutečňovány měsíčně napříč všemi odděleními a úseky NJH, externí kontrola pro-

bíhá jednou za tři roky. Pravidelný a transparentní externí audit kvality výrazně posiluje důvěru pacientů a veřejnosti v naši nemocnici. Audity kvality péče jsou nezbytným nástrojem pro NJH, která si klade za cíl poskytovat vysokou úroveň péče, bezpečnosti a spokojenosti pacientů. Přínosy těchto auditů jsou zřejmé – od zajištění standardů kvality a bezpečnosti, přes zlepšení organizační efektivity, až po podporu neustálého zlepšování a profesionálního rozvoje.

V průběhu hospitalizace mají pacienti možnost anonymně vyplnit dotazník týkající se spokojenosti s poskytnutou péčí a pobytem v NJH. Mají možnost i slovně vyjádřit své konkrétní připomínky, stížnosti, názory, poděkování či pochvaly. Tato hodnocení pacientů jsou vždy předávána managementu NJH a vedoucím pracovníků jednotlivých oddělení a úseků.

Oddělení	Nehodnoceno	Velmi spokojen	Spokojen	Průměr	Nespokojen	Velmi nespokojen	Celkem
Dětské	4	187	14	0	0	1	206
Gynekologicko-porodnické	9	308	8	0	0	0	327
Chirurgické	6	352	15	3	2	0	378
Interní	9	258	13	1	0	1	285
Následná péče	5	151	6	0	0	0	162
Neurologické	2	139	3	2	1	0	147
Ortopedické	11	513	32	0	0	0	556
Otorinolaryngologické	0	1	0	0	0	0	1
Celkem	46	1 909	91	14	2	2	1307

V roce 2024 vyplnilo Dotazník spokojenosti hospitalizovaných pacientů 13,5 % pacientů hospitalizovaných v NJH. Pacienti měli možnost odevzdat dotazník v listinné podobě do označené schránky v areálu NJH nebo využít on-line formulář na webových stránkách naší nemocnice. Z analýzy odevzdaných validních dotazníků bylo zjištěno, že nejčastěji dotazník vyplňovali pacienti ženského pohlaví a pacienti ve věkové kategorii 61 a více let (49,6 %).



V měsíci květnu se NJH třetím rokem zapojila do projektu Ministerstva zdravotnictví České republiky (MZČR) s názvem Národní spokojenost hospitalizovaných pacientů. V tomto projektu se jednalo o zmapování spokojenosti s poskytovanou péčí a celkovým pobytem pacientů ve zdravotnickém zařízení. Anonymní standardizovaný dotazník vyplňovali pacienti vybraných oddělení NJH a následně byl jednotnou metodikou zpracován MZČR. Z výsledku tohoto dotazníkového šetření vyplynulo, že naši pacienti ohodnotili dotazovaná kritéria v průměru 95,55 % a tímto hodnocením ji umístili na 10. místo ze sledovaných 24 zdravotnických zařízení České republiky.

Poskytování informací podle zákona č. 106/1999 Sb., o svobodném přístupu k informacím

	Počet
Počet podaných žádostí	1
Počet vydaných rozhodnutí o odmítnutí žádosti	0
» částečné	1
» úplné	0
Opis podstatných částí každého rozsudku soudu ve věci přezkoumání zákonnosti rozhodnutí povinného subjektu o odmítnutí žádosti o informace a přehled všech výdajů, které povinný subjekt vynaložil v souvislosti se soudními řízeními o právech a povinnostech podle tohoto zákona, a to včetně nákladů na svoje vlastní zaměstnance a nákladů na právní zastoupení	0
Počet podaných odvolání proti rozhodnutí	0
Poskytnutí výhradní licence	0
Počet stížností podaných dle § 16a	0
Odloženo	0

Převážně pacienti ambulantního sektoru využili možnosti vyjádřit svou zpětnou vazbu s proběhlým ošetřením prostřednictvím Feedback terminálů s dotazníkem, které jsou umístěny v NJH ve vstupní hale polikliniky a v čekárně komplexu ambulancí v přízemí pavilonu E. Tyto terminály pacientům umožňují rychlým a jednoduchým způsobem předat managementu nemocnice své anonymní názory, připomínky, výtky, nápady, ale také kladná hodnocení. V roce 2024 této možnosti využilo 564 ošetřených pacientů.



Názor pacientů je nenahraditelným nástrojem pro zajištění kvalitní a efektivní zdravotní péče. Pomáhá našemu zdravotnickému zařízení zlepšovat služby, zvyšovat spokojenost pacientů, odhalovat problémy a vytvářet prostředí vzájemného porozumění mezi pacienty a personálem. Vzhledem k tomu, že obecně ve zdravotnictví, je kladen velký důraz na neustálý vývoj a zlepšování umožňuje zpětná vazba od pacientů NJH lépe porozumět jejich aktuálním potřebám a přáním.



AKREDITACE, CERTIFIKÁTY

SAK, o.p.s.	Akreditace	Nemocnice
NASKL při ČLS JEP	Audit R3	Laboratoř hematologická
		Klinická biochemie
		Lékařská mikrobiologie
		Laboratoř patologie
Ministerstvo zdravotnictví ČR	Akreditace pro vzdělávání nelékařů	Praktické vyučování v akreditovaných bakalářských oborech pro přípravu porodních asistentek
		Specializační vzdělávání
		Všeobecná sestra - Intenzivní péče
	Akreditace pro vzdělávání lékařů – základní kmen	Anesteziologický
		Gynekologicko-porodnický
		Chirurgický
		Neurologický
		Oftalmologický
		Otorinolaryngologický
		Ortopedický
		Patologický
		Pediatrický
		Radiologický
		Lékařský
		Urologický
	Interní	
	Akreditace pro vzdělávání lékařů – vlastní specializovaný výcvik	Anesteziologie a intenzivní medicína
		Endokrinologie a diabetologie
		Gastroenterologie
		Gynekologie a porodnictví
		Chirurgie
		Nefrologie
		Neurologie
		Oftalmologie
		Otorinolaryngologie a chirurgie hlavy a krku
		Ortopedie a traumatologie pohybového ústrojí
		Patologie
		Pediatric
		Radiologie a zobrazovací metody
		Rehabilitační a fyzikální medicína
	Urgentní medicína	
	Vnitřní lékařství	
	Akreditace pro vzdělávání farmaceutů – nástavbový obor	Nemocniční lékárenství
Ministerstvo zdravotnictví ČR	Statut	Screeningové pracoviště v programu screeningu kolorektálního karcinomu
		Centrum vysoce specializované péče o pacienty s iktem

PERSONALISTIKA A MZDY

VYBRANÉ PERSONÁLNÍ A MZDOVÉ UKAZATELE DLE KATEGORIÍ ZAMĚSTNANCŮ

Kategorie	Období	Průměrný přepočtený evidenční počet	Mzdové prostředky včetně OON (v tis. Kč)	Průměrná mzda včetně služeb
Lékaři	2023	114,11	166 592	121 660
	2024	115,42	195 488	141 143
	Rozdíl 24-23	1,31	28 896	19 483
	Index 24/23	1,01	1,17	1,16
Farmaceuti	2023	6,71	5 611	69 685
	2024	7,12	6 878	80 506
	Rozdíl 24-23	0,41	1 267,00	10 821,00
	Index 24/23	1,06	1,23	1,16
Střední zdravotnický personál	2023	375,06	223 996	49 769
	2024	384,32	245 352	52 788
	Rozdíl 24-23	9,26	21 356,00	3 019,00
	Index 24/23	1,02	1,10	1,06
Nižší zdravotnický personál	2023	84,70	41 796	41 122
	2024	94,23	50 057	44 264
	Rozdíl 24-23	9,53	8 261,00	3 142,00
	Index 24/23	1,11	1,20	1,08
Pomocný zdravotnický personál	2023	156,01	58 110	31 040
	2024	159,39	63 514	33 206
	Rozdíl 24-23	3,38	5 404,00	2 166,00
	Index 24/23	1,02	1,09	1,07
Jiní odborní pracovníci	2023	4,05	2 692	55 391
	2024	4,00	2 845	59 278
	Rozdíl 24-23	-0,05	153,00	3 887,00
	Index 24/23	0,99	1,06	1,07
Technicko-hospodářští pracovníci	2023	66,38	32 187	40 408
	2024	68,21	33 140	40 488
	Rozdíl 24-23	1,83	953,00	80,00
	Index 24/23	1,03	1,03	1,00
Dělníci	2023	95,31	33 161	28 994
	2024	94,67	32 850	28 916
	Rozdíl 24-23	-0,64	-311,00	-78,00
	Index 24/23	0,99	0,99	1,00
Celkem	2023	902,33	564 145,00	438 069,00
	2024	927,36	630 124,00	480 589,00
	Rozdíl 24-23	25,03	65 979,00	42 520,00
	Index 24/23	8,24	8,86	8,59

VZDĚLÁNÍ LÉKAŘŮ

Vzdělání lékařů	2023	2024	Rozdíl 24-23	Index 24/23
Lékaři bez atestace	23	27	4	1,17
Lékaři s první atestací nebo se splněním povinného základu v oboru	21	24	3	1,14
Lékaři s druhou atestací nebo se specializovanou způsobilostí	93	93	0	1,00
Lékaři celkem	137	144	7	1,05

STRUKTURA ZAMĚSTNANCŮ PODLE VĚKU

Kategorie	Období	15-24 let	25-34 let	35-44 let	45-54 let	55-64 let	65 let a více	Celkem
Lékaři	2023	0	41	19	42	21	14	137
	2024	0	42	22	41	22	17	144
	Rozdíl 24-23	0	1	3	-1	1	3	7
	Index 24/23	X	1,02	1,16	0,98	1,05	1,21	1,05
Farmaceuti	2023	0	6	2	1	0	0	9
	2024	0	6	2	1	0	0	9
	Rozdíl 24-23	0	0	0	0	0	0	0
	Index 24/23	X	1,00	1,00	1,00	X	X	1,00
Střední zdravotnický personál	2023	12	59	123	161	66	6	427
	2024	17	59	124	159	74	10	443
	Rozdíl 24-23	5	0	1	-2	8	4	16
	Index 24/23	1,42	1,00	1,01	0,99	1,12	1,67	1,04
Nižší zdravotnický personál	2023	49	33	6	6	5	0	99
	2024	46	41	9	5	5	0	106
	Rozdíl 24-23	-3	8	3	-1	0	0	7
	Index 24/23	0,94	1,24	1,50	0,83	1,00	0,00	1,07
Pomocný zdravotnický personál	2023	10	29	37	47	42	2	167
	2024	9	19	38	53	45	2	166
	Rozdíl 24-23	-1	-10	1	6	3	0	-1
	Index 24/23	0,90	0,66	1,03	1,13	1,07	1,00	0,99
Jiní odborní pracovníci	2023	0	0	2	2	0	0	4
	2024	0	0	2	2	0	0	4
	Rozdíl 24-23	0	0	0	0	0	0	0
	Index 24/23	0,00	0,00	1,00	1,00	0,00	0,00	1,00
Technicko-hospodářští pracovníci	2023	2	4	20	27	17	3	73
	2024	3	5	13	31	18	2	72
	Rozdíl 24-23	1	1	-7	4	1	-1	-1
	Index 24/23	1,50	1,25	0,65	1,15	1,06	0,67	0,99
Dělníci	2023	3	11	21	32	29	2	98
	2024	5	7	24	34	26	3	99
	Rozdíl 24-23	2	-4	3	2	-3	1	1
	Index 24/23	1,67	0,64	1,14	1,06	0,90	1,50	1,01
Celkem	2023	76	183	230	318	180	27	1 014
	2024	80	179	234	326	190	34	1 043
	Rozdíl 24-23	4	-4	4	8	10	7	29
	Index 24/23	1,09	0,99	1,05	1,05	1,10	0,96	1,05

VZDĚLÁNÍ STŘEDNÍHO ZDRAVOTNICKÉHO PERSONÁLU

Vzdělání SZP	2023	2024	Rozdíl 24-23	Index 24/23
Úplné střední vzdělání	301	246	-55	0,82
Vysokoškolské vzdělání	126	197	71	1,56
» z toho tříleté VŠ obory	96	163	67	1,70
» z toho pětileté VŠ obory	30	34	4	1,13
SZP celkem	427	443	16	1,04

PERSONÁLNÍ UKAZATELE NEMOCNICE CELKEM

Personální ukazatele	2023	2024	Rozdíl 24-23	Index 24/23
Evidenční počet zaměstnanců k poslednímu dni	1 014	1 043	29	1,03
» z toho ženy	814	834	20	1,02
Evidenční počet osob zdravotně postižených k poslednímu dni	25	26	1	1,04
» z toho ženy	20	22	2	1,10
Evidenční počet osob se zkrácenou pracovní dobou	232	251	19	1,08
Evidenční počet osob poproduktivního věku	29	36	7	1,24
» z toho ženy	12	15	3	1,25
Přepočtený evidenční počet zaměstnanců	916,93	932,44	16	1,02
» z toho ženy	731,05	739,86	9	1,01
Mimoevidenční počet osob	75	68	-7	0,91
» z toho na mateřské dovolené	8	14	6	1,75
» z toho na DMD	62	52	-10	0,84
» z toho na NV	5	2	-3	0,40
Dohody mimo pracovní poměr	248	194	-54	0,78
Průměrný evidenční počet zaměstnanců	992,22	1 041,32	49	1,05
» z toho ženy	795,86	834,53	39	1,05
Průměrný přepočtený evidenční počet zaměstnanců	902,34	930,38	28	1,03
» z toho ženy	720,28	741,04	21	1,03

MZDOVÉ UKAZATELE NEMOCNICE CELKEM (v tis. Kč)

Mzdové ukazatele	2023	2024	Rozdíl 24-23	Index 24/23
Profesní mzda celkem	365 580	422 837	57 257	1,16
Příplatek za pohotovost (mimo pracoviště)	2 531	2 896	365	1,14
Odměny celkem	30 916	21 378	-9 538	0,69
Příplatky celkem	93 364	105 859	12 495	1,13
Ostatní osobní náklady celkem	19 837	20 646	809	1,04
Náhrady celkem	56 906	61 832	4 926	1,09
Mzdové prostředky	569 135	635 450	66 315	1,12
» mzdové prostředky bez OON	549 297	614 804	65 507	1,12

OSTATNÍ PERSONÁLNÍ UKAZATELE NEMOCNICE CELKEM

Ostatní personální ukazatele	2023	2024	Rozdíl 24-23	Index 24/23
Přesčasové hodiny	103 165	124 856	21 691	1,21
Počet nástupů	146	174	28	1,19
» z toho po ukončení školy	23	20	-3	0,87
Počet odchodů	117	153	36	1,31
» z toho odchody do důchodu	1	6	5	6,00

EKONOMIKA

NÁKLADY (v tis. Kč)

Druh nákladů	2023	2024	Rozdíl 24-23	Index 24/23
Léčiva	36 949	44 075	7 126	1,19
Krev a krevní výrobky, biologický materiál	8 414	7 800	-614	0,93
Speciální zdravotnický materiál (SZM)	96 896	109 216	12 320	1,13
Provozní materiál	22 266	20 049	-2 217	0,90
Spotřeba PHM	1 447	1 348	-99	0,93
Potraviny	16 866	18 474	1 608	1,10
Materiál pro opravy a údržbu	1 209	755	-454	0,62
Drobný DHM	11 982	11 561	-421	0,96
Spotřeba materiálu celkem	196 029	213 278	17 249	1,09
Elektrická energie	14 341	18 287	3 946	1,28
Voda	4 231	4 330	99	1,02
Teplo	277	223	-54	0,81
Plyn	13 776	16 152	2 376	1,17
Spotřeba energie celkem	32 625	38 992	6 367	1,20
Prodané zboží - lékárny	58 212	69 096	10 884	1,19
Prodané zboží - bistro	4 267	4 447	180	1,04
Prodané zboží celkem	62 479	73 543	11 064	1,18
Opravy a udržování	27 937	42 021	14 084	1,50
Cestovné	1 878	1 869	-9	1,00
Odpady	4 287	4 501	214	1,05
Vzdělávání a školení	1 446	1 452	6	1,00
IT služby	4 016	4 905	889	1,22
Ostatní služby	14 665	16 571	1 906	1,13
Služby celkem	54 229	71 319	17 090	1,32
Mzdy a OON	567 187	622 507	55 320	1,10
Odměny členům orgánů a.s.	4 877	5 243	366	1,08
Sociální a zdravotní pojištění	184 420	205 330	20 910	1,11
Ostatní sociální náklady - z dotace RELAX	463	0	-463	x
Penzijní připojištění a sociální náklady	1 478	1 627	149	1,10
Osobní náklady celkem	758 425	834 707	76 282	1,10
Daně a poplatky celkem	22	72	50	3,27
Prodaný materiál (krev, krevní výrobky a ostatní materiál)	5 239	5 414	175	1,03
Ostatní provozní náklady	7 452	4 871	-2 581	0,65
Jiné provozní náklady celkem	12 691	10 285	-2 406	0,81
Odpisy DHM, DNM a ZC likvidovaného DHM	31 422	30 519	-903	0,97
Rezervy	1 014	-450	-1 464	-0,44
Opravné položky v provozní oblasti	-1 587	-1 811	-224	1,14
Odpisy, rezervy a OP v provozní oblasti celkem	30 849	28 258	-2 591	0,92
Finanční náklady celkem	221	250	29	1,13
Aktivace materiálu (krev) a zboží celkem	-12 495	-13 160	-665	1,05
Daně z příjmů	7 709	401	-7 308	0,05
Náklady celkem	1 142 784	1 257 945	115 161	1,10

HOSPODÁŘSKÝ VÝSLEDEK (v tis. Kč)

Ukazatel	2023	2024	Rozdíl 24-23	Index 24/23
Hospodářský výsledek po zdanění	5 186	6 116	930	1,18

VÝNOSY (v tis. Kč)

Druh výnosů	2023	2024	Rozdíl 24-23	Index 24/23
Tržby z prodeje zdravotních služeb	1 014 724	1 113 573	98 849	1,10
Regulační poplatky	3 606	4 420	814	1,23
Tržby z prodeje ostatních nezdavotních služeb	17 093	18 669	1 576	1,09
Tržby za zboží - lékárny	72 252	86 470	14 218	1,20
Tržby za zboží - bistro	6 839	7 718	879	1,13
Tržby za zboží celkem	79 091	94 188	15 097	1,19
Tržby z prodeje DHM a materiálu	5 463	5 992	529	1,10
Dotace	9 554	8 583	-971	0,90
Ostatní provozní výnosy	10 692	11 902	1 210	1,11
Finanční výnosy	7 747	6 734	-1 013	0,87
Výnosy celkem	1 147 970	1 264 061	116 091	1,10

TRŽBY Z PRODEJE ZDRAVOTNÍCH SLUŽEB PODLE ZDRAVOTNÍCH POJIŠŤOVEN (v tis. Kč)

Zdravotní pojišťovna	2023	2024	Rozdíl 24-23	Index 24/23
111 Všeobecná zdravotní pojišťovna ČR	749 517	815 230	65 713	1,09
201 Vojenská zdravotní pojišťovna ČR	100 677	121 251	20 574	1,20
211 Zdravotní pojišťovna ministerstva vnitra ČR	102 006	110 931	8 925	1,09
205 Česká průmyslová zdravotní pojišťovna	33 180	32 396	-784	0,98
207 Oborová zdravotní pojišťovna	23 346	26 313	2 967	1,13
209 Zaměstnanecká pojišťovna Škoda	226	445	219	1,97
213 Revírní bratrská pokladna, ZP	237	301	64	1,27
Tržby od zdravotních pojišťoven celkem	1 009 189	1 106 867	97 678	1,10
Tržby z prodeje zdravotních služeb mimo zdr. pojišťovny	5 535	6 706	1 171	1,21
Tržby z prodeje zdravotních služeb celkem	1 014 724	1 113 573	98 849	1,10

PŘEHLED DÁRCŮ

VĚCNÉ DARY

Dárce	V hodnotě Kč
MEDISUN profi s.r.o.	42 840
TECNOCAP s.r.o.	23 970
Nadační fond LA VIDA LOCA	10 000
Irová Zuzana	5 000
Hipp Czech s.r.o.	3 140
Celkem	84 950

FINANČNÍ DARY

Dárce	Částka Kč
Chytka Štěpán	200 000
Vašíček Michal Ing.	50 000
Nadační fond rozvoje města Jindřichův Hradec	25 000
Gymnázium Vítězslava Nováka Jindřichův Hradec	11 469
TECNOCAP s.r.o.	6 400
Krejčí Pavel	5 000
Divoký Luboš	4 000
Celkem	301 869

PŘEHLED POŘÍZENÝCH INVESTIC V ROCE 2024

Investice uvedené v tabulce byly pořízeny z vlastních zdrojů, z dotačních titulů Ministerstva životního prostředí ČR, Ministerstva pro místní rozvoj ČR a z dotace Města Jindřichův Hradec. Informace o poskytnutých dotacích a jejich čerpání v roce 2024 jsou uvedeny v Příloze k účetní závěrce k 31. 12. 2024 v bodě 3. 13. 3.

V tabulce jsou jednotlivé položky investic uvedeny v pořizovacích cenách, tj. v cenách nesnížených o poskytnuté dotace.

Oddělení	Investice	Pořizovací cena (v tis. Kč)
Nehmotný majetek		207
Správa IT	SW - Kybernetická bezpečnost	95
	TZ - SW Klinický IS - Rozšíření funkcionalit	112
Hmotný majetek		48 379
Budovy a jejich technické zhodnocení		20 718
Správa budov a ploch	Ekologizace - Budova mikrobiologie	1
	Pavilon paliativní péče	16 082
	Rekonstrukce heliportu	37
	TZ lékárny u kruhového objezdu	156
	TZ pavilonu A	483
	TZ pavilonu B	69
	TZ pavilonu E	2 720
	TZ polikliniky	286
	TZ kotelny	595
	TZ prádelny	114
	TZ topných kanálů	175
Zdravotnické přístroje a zařízení		20 897
Centrální operační sály	Arthroskopická sestava VIMS	1 910
	Resektoskop monopolární R. Wolf	230
	Rozvěrač kyčle TEP	546
	VF jednotka ESG-400 (pálení)	344
	Video teleskop EndoEYE HD II	586
	Videoprocessor Olympus OTV-S200	733
	Vysokofrekvenční generátor LigaSure	350
Dětské oddělení	Ultrazvuk ARIETTA 65	1 451
	Monitor patientský ePM10, MINDRAY	90
	Monitor patientský ePM10	100
Gynekologicko-porodnické oddělení	Ultrazvukový přístroj SAMSUNG	240
	Porodní gauč Croyde CBC Plus	168
Hemodialyzační středisko	Hemodialyzační přístroj 6008 CAREsystem	589
	Nemocniční lůžko ELEGANZA 4 s váhou	294
Interní oddělení	Nemocniční lůžko Essenza 300 LT	537
Klinická biochemie	Centrifuga chlazená Universal 320R	167
	Mycí a dezinfekční automat PG 8592	569

PŘEHLED POŘÍZENÝCH INVESTIC V ROCE 2024

Magnetická rezonance	TZ magnetické rezonance - Ingenia 1,5T	2 408
Mikrobiologie	Úpravna vody RO GW 50	238
Nervové oddělení	Lineární sonda - rozšíření UZ Aplio	196
Oční oddělení	Synoptofor L-2510HB	301
	Operační mikroskop	2 139
Oddělení následné a rehabilitační péče	Motorová dlaha Spectra	235
Oddělení ORL	Centrální monitorovací stanice BeneVision	80
	Nemocniční lůžko TOM 2 (postýlka)	245
Ortopedické oddělení	Centrální monitorovací stanice BeneVision	120
	Motorová dlaha Spectra	235
Patologicko-anatomické oddělení	Chladicí deska Cryoplate 4S CP4S	82
	Přikrajovací pracoviště D-LAB 1800	203
	Zdvihací a transportní vozík pro zemřelé	310
Radiologické oddělení	RTG přístroj PHILIPS Zenition 30 - C rameno	2 978
	TZ Mamograf. RTG - Mamografický prohlížeč	252
	TZ Lokálního úložiště dat PACS	600
Správa IT	eHealth	544
Urgentní příjem	Ultrazvuk přenosný KOSMOS	604
Urologické oddělení	Flexibilní fibrocystoskop CYF-5	223
Ostatní		6 764
Oddělení léčebné výživy a stravování	Energetické úspory nemocnice - kuchyně	298
	Myčka nádobí WINTERHALTER UF-XL Energy	957
	TZ chladícího boxu	112
	TZ chladícího boxu	112
Ostatní doprava	Automobil VW Caddy Cargo 1,5 TSI	571
	Dodávkový vůz FORD TRANSIT	238
Prádelna	Energetické úspory nemocnice - prádelna	593
Správa budov a ploch	Fotovoltaika	706
	Ovládání vjezdové brány do areálu	125
	Přístřešek na kola	177
	TZ IP kamerového systému	205
	Vyvolávací systém	13
Správa IT	HW - Kybernetická bezpečnost	155
Údržba a dispečink	Přívěs za traktor D-TPS-1,8-C	131
	Štěpkovač Peruzzo TB100	118
	TZ řídicí centrály OWS	290
	TZ zabezpečovacího zařízení EZS	130
	Zametač k traktoru KUBOTA	112
Zdravotní doprava a dispečink	Sanitní vůz VW Transporter	1 721

PROVOZNÍ UKAZATELE

Ukazatel	Měrná jednotka	2023	2024	Rozdíl 24-23	Index 24/23
Energie					
Zemní plyn	MWh	6 487	6 476	-11	1,00
Elektrická energie	MWh	3 299	3 128	-171	0,95
Voda	m ³	41 257	40 197	-1 060	0,97
Stravování					
Pacienti - celodenní strava*	ks	402 297	406 855	4 558	1,01
Obědy pro zaměstnance	ks	93 987	96 712	2 725	1,03
Obědy pro cizí strávníky	ks	24 628	26 431	1 803	1,07
Prádelna					
Množství vypraného prádla celkem	kg	364 422	358 747	-5 675	0,98
Množství vypraného prádla pro nemocnici	kg	344 422	336 705	-7 717	0,98
Pohonné hmoty					
Ujeté kilometry	km	433 429	482 685	49 256	1,11
Spotřeba PHM pro dopravu	l	39 051	37 707	-1 344	0,97
Spotřeba PHM pro ostatní stroje a zařízení	l	1 384	932	-452	0,67
Odpad					
Nebezpečný odpad	kg	153 383	171 773	18 390	1,12
Komunální odpad	kg	109 334	91 573	-17 761	0,84
Separovaný (tříděný) odpad	kg	x	154 462	x	x

* snídaně, přesnídávka, oběd, svačina, večeře



INFORMACE VZTAHUJÍCÍ SE K ČINNOSTI ÚČETNÍ JEDNOTKY

Významné události, které nastaly v průběhu roku 2024

- » Zahájení výstavby Pavilonu paliativní péče, jež významně rozšíří kapacity Nemocnice Jindřichův Hradec, a.s. v oblasti paliativní péče.
- » Poliklinika Nemocnice Jindřichův Hradec, a.s. – provedení stavebních oprav na objektu polikliniky, zejména oprava sociálních zařízení, výměna otopných těles a vybraných dveří.
- » Realizace aktivit v rámci projektu „Zajištění kybernetické bezpečnosti informačních systémů Nemocnice Jindřichův Hradec“, který by měl zásadně posílit ochranu a dostupnost informačních systémů společnosti.
- » Získání dotační podpory v celkové výši 21 mil. Kč na projekty „Prevence kolorektálního karcinomu Nemocnice Jindřichův Hradec, a.s.“, FVE energetické úspory či eHealth Nemocnice Jindřichův Hradec, a.s., jejichž realizace bude probíhat v následujícím období.
- » Pořízení přístrojového vybavení do zdravotnického provozu za více jak 15 mil. Kč. Největšími investicemi byl nákup očního operačního mikroskopu, dále artroskopické věže pro ortopedické oddělení nebo ultrazvukového přístroje pro dětské oddělení.
- » Nákup nového sanitního vozu pro zajištění zdravotní dopravy.

Vývoj účetní jednotky pro rok 2025

V oblasti zdravotní péče bude i v roce 2025 cílem Nemocnice Jindřichův Hradec, a.s., pokračovat ve zkvalitňování poskytovaných služeb. Cíleno je zejména na:

- » navýšení operativity a zkrácení čekacích dob na endoprotézy kolenního a kyčelního kloubu,
- » zlepšení předoperační přípravy našich pacientů v rámci projektu ERAS,
- » regionální spolupráci s pracovišti sociálních služeb v rámci ambulance hojení ran,
- » rozvoj gastroenterologického pracoviště s cílem získat status centra digestivní endoskopie,
- » rozvoj screeningové péče,
- » zvýšení počtu porodů v návaznosti na zkvalitnění podmínek gynekologicko-porodnického oddělení a vytváření optimálního psychosomatického prostředí pro budoucí matky a rodičky,
- » rozvoj paliativní péče.

V personální oblasti bude nadále vyvíjena snaha o stabilizaci nejen zdravotnického personálu, a to vytvářením kvalitních pracovních a mzdových podmínek, ale i poskytováním dalších benefitů zaměstnancům se zohledněním hospodaření nemocnice. Dalším z klíčových cílů je i úspěšné obhájení akreditace nemocnice. V roce 2025 budou pokračovat činnosti vedoucí k naplnění aktuálních projektových záměrů týkajících se především kybernetické bezpečnosti a elektronizace služeb ve zdravotnictví, zavedení fotovoltaického systému a dokončení stavebních projektů. Připravovány budou také podklady pro získání dotačních prostředků na vybudování urgentního příjmu a projekty na realizaci dalších energetických úspor

v oblasti provozů nemocnice, konkrétně stravovacího provozu a prádelny. V připravovaném investičním plánu je přirozeně počítáno i s přístrojovými a stavebními investicemi, které zajistí bezproblémový provoz nemocnice.

Z dlouhodobé perspektivy je snahou vedení nemocnice a zaměstnanců udržení výkonnosti společnosti, a to jak v ambulantní, tak i hospitalizační části při současném zabezpečení vyrovnaného hospodaření nemocnice.

Aktivity v oblasti výzkumu

Společnost v roce 2024 neprováděla žádné aktivity v oblasti výzkumu a vývoje. Nemocnice Jindřichův Hradec, a.s., spolupracuje s významnými farmaceutickými společnostmi formou spolupráce na klinických studiích. Za rok 2024 pak výnosy ze spolupráce činily 215 tis. Kč.

Aktivity v oblasti ochrany životního prostředí

Nemocnice Jindřichův Hradec, a.s. se v rámci ochrany životního prostředí soustřeďuje zejména na šetrné hospodaření s odpady, na správné třídění odpadů a na manipulaci s odpadem v souladu se zákonem. Samozřejmostí je aktivní zapojení zaměstnanců do tohoto procesu, které se snažíme vést k důslednému třídění odpadu. Součástí aktivit je také šetrné využívání energetických zdrojů a obnova technologií, které jsou energeticky úspornější.

Informace o pracovně právních vztazích

Pracovně právní vztahy se řídí obecně závaznými předpisy dle aktuálně platné legislativy. Jsou pravidelně diskutovány se zástupci odborových organizací a ošetřeny jsou v rámci Kolektivní smlouvy. Zaměstnanci Nemocnice Jindřichův Hradec, a.s., mají možnost se pravidelně školit, vzdělávat a zvyšovat si svoji kvalifikaci. Zaměstnancům je umožněno čerpat benefity např. v podobě příspěvku na stravování, týdne dovolené navíc, příspěvku na penzijní připojištění či příspěvku na vzdělání. Pro za-

městnance je dále zajištěna i asistenční platforma DOBROKRUH, na kterou se mohou obrátit při řešení své životní situace. Zaměstnanci jsou také pravidelně proškolení v oblasti bezpečnosti práce a ostatních předpisů souvisejících s provozem společnosti (hygienické řády, směrnice, nařízení apod.).

Organizační složky v zahraničí

Nemocnice Jindřichův Hradec, a.s. nemá žádnou organizační složku v zahraničí.

Zajišťovací deriváty

Nemocnice Jindřichův Hradec, a.s. nepoužívá žádné zajišťovací deriváty.

Vlastní akcie

Nemocnice Jindřichův Hradec, a.s. nedrží žádné vlastní akcie.

Významné události, které nastaly po rozvahovém dni

Po rozvahovém dni nedochází k žádným důležitým změnám, které by měly zásadní vliv na fungování nemocnice. Všechny dopady do ekonomiky účetní jednotka zohledňuje ve svých plánech a podniká všechna opatření ke zmírnění těchto negativních vlivů.

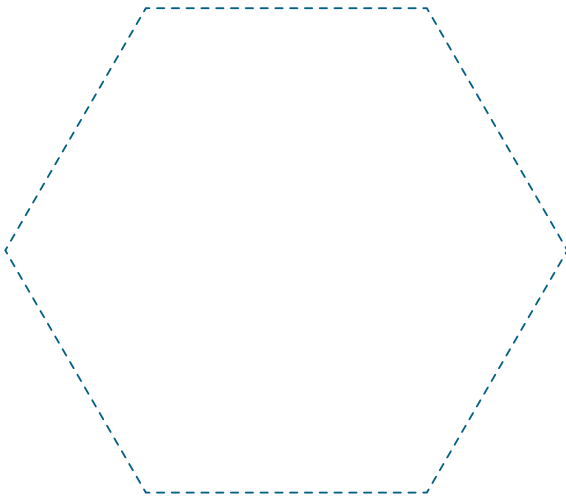

ZPRÁVA AUDITORA O OVĚŘENÍ VÝROČNÍ ZPRÁVY



ZPRÁVA NEZÁVISLÉHO AUDITORA O OVĚŘENÍ ROČNÍ ÚČETNÍ ZÁVĚRKY k 31. 12. 2024

účetní jednotky

Nemocnice Jindřichův Hradec, a.s.

ZPRÁVA AUDITORA O OVĚŘENÍ VÝROČNÍ ZPRÁVY



ZPRÁVA NEZÁVISLÉHO AUDITORA O OVĚŘENÍ ROČNÍ ÚČETNÍ ZÁVĚRKY k 31. 12. 2024

účetní jednotky

Nemocnice Jindřichův Hradec, a.s.

určená pro

AKCIONÁŘE

Obsah zprávy:

- 1) Právní skutečnosti
- 2) Zpráva auditora

Přílohy:

- ROZVAHA v plném rozsahu k 31. 12. 2024
- VÝKAZ ZISKU A ZTRÁTY v plném rozsahu k 31. 12. 2024
- PŘÍLOHA k účetní závěrce v plném rozsahu k 31. 12. 2024
- VÝROČNÍ ZPRÁVA za rok 2024

ZPRÁVA AUDITORA O OVĚŘENÍ VÝROČNÍ ZPRÁVY



1. Právní skutečnosti

Příjemce

Obchodní firma:	Nemocnice Jindřichův Hradec, a.s.
Sídlo:	Jindřichův Hradec, U Nemocnice 380/III, PSČ 37738
IČ:	260 95 157
Právní forma:	akciová společnost

Účetní jednotka

Obchodní firma:	Nemocnice Jindřichův Hradec, a.s.
Sídlo:	Jindřichův Hradec, U Nemocnice 380/III, PSČ 37738
IČ:	260 95 157
Statutární orgán:	MUDr. Vít Lorenc, předseda představenstva MUDr. Jiří Holan, MBA, člen představenstva MUDr. Ing. Michal Šnorek, Ph.D., člen představenstva den vzniku funkce: 1. leden 2025
Právní forma:	akciová společnost

ZPRÁVA AUDITORA O OVĚŘENÍ VÝROČNÍ ZPRÁVY



ZPRÁVA NEZÁVISLÉHO AUDITORA

Akcionáři společnosti Nemocnice Jindřichův Hradec, a.s.

Výrok auditora

Provedli jsme audit přiložené účetní závěrky společnosti **Nemocnice Jindřichův Hradec, a.s.** (dále jen „Společnost“) sestavené na základě českých účetních předpisů, která se skládá z rozvahy k 31.12.2024, výkazu zisku a ztráty, přehledu o změnách vlastního kapitálu a přehledu o peněžních tocích za rok končící 31.12.2024, a přílohy této účetní závěrky, včetně významných (materiálních) informací o použitých účetních metodách. Údaje o Společnosti jsou uvedeny v bodě 1. přílohy této účetní závěrky.

Podle našeho názoru účetní závěrka podává věrný a poctivý obraz aktiv a pasiv společnosti Nemocnice Jindřichův Hradec, a.s. k 31.12.2024 a nákladů a výnosů a výsledku jejího hospodaření a peněžních toků za rok končící 31.12.2024 v souladu s českými účetními předpisy.

Základ pro výrok

Audit jsme provedli v souladu se zákonem o auditorech a standardy Komory auditorů České republiky (KA ČR) pro audit, kterými jsou mezinárodní standardy pro audit (ISA) případně doplněné a upravené souvisejícími aplikačními doložkami. Naše odpovědnost stanovená těmito předpisy je podrobněji popsána v oddílu Odpovědnost auditora za audit účetní závěrky. V souladu se zákonem o auditorech a Etickým kodexem přijatým Komorou auditorů České republiky jsme na Společnosti nezávislí a splnili jsme i další etické povinnosti vyplývající z uvedených předpisů. Domníváme se, že důkazní informace, které jsme shromáždili, poskytují dostatečný a vhodný základ pro vyjádření našeho výroku.

Ostatní informace uvedené ve výroční zprávě

Ostatními informacemi jsou v souladu s § 2 písm. b) zákona o auditorech informace uvedené ve výroční zprávě mimo účetní závěrku a naši zprávu auditora. Za ostatní informace odpovídá představenstvo Společnosti.

Naš výrok k účetní závěrce se k ostatním informacím nevztahuje. Přesto je však součástí našich povinností souvisejících s ověřením účetní závěrky seznámení se s ostatními informacemi a posouzení, zda ostatní informace nejsou ve významném (materiálním) nesouladu s účetní závěrkou či s našimi znalostmi o účetní jednotce získanými během ověřování účetní závěrky nebo zda se jinak tyto informace nejeví jako významně (materiálně) nesprávné. Také posuzujeme, zda ostatní informace byly ve všech významných (materiálních) ohledech vypracovány v souladu s příslušnými právními předpisy.

ZPRÁVA AUDITORA O OVĚŘENÍ VÝROČNÍ ZPRÁVY



Tímto posouzením se rozumí, zda ostatní informace splňují požadavky právních předpisů na formální náležitosti a postup vypracování ostatních informací v kontextu významnosti (materiality), tj. zda případné nedodržení uvedených požadavků by bylo způsobitelné ovlivnit úsudek činěný na základě ostatních informací.

Na základě provedených postupů, do míry, již dokážeme posoudit, uvádíme, že

- ostatní informace, které popisují skutečnosti, jež jsou též předmětem zobrazení v účetní závěrce, jsou ve všech významných (materiálních) ohledech v souladu s účetní závěrkou a
- ostatní informace byly vypracovány v souladu s právními předpisy.

Dále jsme povinni uvést, zda na základě poznatků a povědomí o Společnosti, k nimž jsme dospěli při provádění auditu, ostatní informace neobsahují významné (materiální) věcné nesprávnosti. V rámci uvedených postupů jsme v obdržovaných ostatních informacích žádné významné (materiální) věcné nesprávnosti nezjistili.

Odpovědnost představenstva, dozorčí rady a výboru pro audit za účetní závěrku

Představenstvo Společnosti odpovídá za sestavení účetní závěrky podávající věrný a poctivý obraz v souladu s českými účetními předpisy a za takový vnitřní kontrolní systém, který považuje za nezbytný pro sestavení účetní závěrky tak, aby neobsahovala významné (materiální) nesprávnosti způsobené podvodem nebo chybou. Při sestavování účetní závěrky je představenstvo Společnosti povinno posoudit, zda je Společnost schopna nepřetržitě trvat, a pokud je to relevantní, popsat v příloze účetní závěrky záležitosti týkající se jejího nepřetržitého trvání a použití předpokladu nepřetržitého trvání při sestavení účetní závěrky, s výjimkou případů, kdy představenstvo plánuje zrušení Společnosti nebo ukončení její činnosti, resp. kdy nemá jinou reálnou možnost než tak učinit.

Za dohled nad procesem účetního výkaznictví odpovídá dozorčí rada a výbor pro audit.

Odpovědnost auditora za audit účetní závěrky

Naším cílem je získat přiměřenou jistotu, že účetní závěrka jako celek neobsahuje významnou (materiální) nesprávnost způsobenou podvodem nebo chybou a vydat zprávu auditora obsahující náš výrok. Přiměřená míra jistoty je velká míra jistoty, nicméně není zárukou, že audit provedený v souladu s výše uvedenými předpisy ve všech případech v účetní závěrce odhalí případnou existující významnou (materiální) nesprávnost. Nesprávnosti mohou vzniknout v důsledku podvodů nebo chyb a považují se za významné (materiální), pokud lze reálně předpokládat, že by jednotlivě nebo v souhrnu mohly ovlivnit ekonomická rozhodnutí, která uživatelé účetní závěrky na jejím základě přijmou.

Při provádění auditu v souladu s výše uvedenými předpisy je naší povinností uplatňovat během celého auditu odborný úsudek a zachovávat profesní skepticizmus. Dále je naší povinností:

- Identifikovat a vyhodnotit rizika významné (materiální) nesprávnosti účetní závěrky způsobené podvodem nebo chybou, navrhnout a provést auditorské postupy reagující na tato rizika a získat dostatečné a vhodné důkazní informace, abychom na jejich základě mohli vyjádřit výrok. Riziko, že neodhalíme významnou (materiální) nesprávnost, k níž došlo v

ZPRÁVA AUDITORA O OVĚŘENÍ VÝROČNÍ ZPRÁVY



důsledku podvodu, je větší než riziko neodhalení významně (materiální) nesprávnosti způsobené chybou, protože součástí podvodu mohou být tajné dohody, falšování, úmyslná opomenutí, nepravdivá prohlášení nebo obcházení vnitřních kontrol představenstvem.

- Seznámit se s vnitřním kontrolním systémem Společnosti relevantním pro audit v takovém rozsahu, abychom mohli navrhnout auditorské postupy vhodné s ohledem na dané okolnosti, nikoli abychom mohli vyjádřit názor na účinnost vnitřního kontrolního systému.
- Posoudit vhodnost použitých účetních pravidel, přiměřenost provedených účetních odhadů a informace, které v této souvislosti představenstvo Společnosti uvedlo v příloze účetní závěrky.
- Posoudit vhodnost použití předpokladu nepřetržitého trvání při sestavení účetní závěrky představenstvem a to, zda s ohledem na shromážděné důkazní informace existuje významná (materiální) nejistota vyplývající z události nebo podmínek, které mohou významně zpochybnit schopnost Společnosti trvat nepřetržitě. Jestliže dojdeme k závěru, že taková významná (materiální) nejistota existuje, je naší povinností upozornit v naší zprávě na informace uvedené v této souvislosti v příloze účetní závěrky, a pokud tyto informace nejsou dostatečné, vyjádřit modifikovaný výrok. Naše závěry týkající se schopnosti Společnosti trvat nepřetržitě vycházejí z důkazních informací, které jsme získali do data naší zprávy. Nicméně budoucí události nebo podmínky mohou vést k tomu, že Společnost ztratí schopnost trvat nepřetržitě.
- Vyhodnotit celkovou prezentaci, členění a obsah účetní závěrky, včetně přílohy, a dále to, zda účetní závěrka zobrazuje podkladové transakce a události způsobem, který vede k věrnému zobrazení.

Naší povinností je informovat představenstvo, dozorčí radu a výbor pro audit mimo jiné o plánovaném rozsahu a načasování auditu a o významných zjištěních, která jsme v jeho průběhu učinili, včetně zjištěných významných nedostatků ve vnitřním kontrolním systému.

ZPRÁVA AUDITORA O OVĚŘENÍ VÝROČNÍ ZPRÁVY



Auditorská společnost

NBG, spol. s r.o.
Štefánikova 256/34, 150 00 Praha 5
Registrace: MS v Praze – oddíl C, vložka 34055
Ev. č. oprávnění Komory auditorů ČR 134

Realizační tým:
Statutární auditor:

Ing. Lukáš Kvapil
Ev. č. oprávnění KA ČR 2233

Asistent auditora:

Michael Šruc, DiS.

V Praze dne 16. dubna 2025

 **NBG** spol. s r.o. 
Štefánikova 256/34, 150 00 Praha 5
IČ: 62587358, email: nbg@nbg.cz



NBG, spol. s r.o.
Ing. Lukáš Kvapil
jednatel společnosti

Ing. Lukáš Kvapil
statutární auditor

ÚČETNÍ ZÁVĚRKA – ROZVAHA

označ.		AKTIVA	řád.	Běžné účetní období			Min. úč. období
				Brutto 1	Korekce 2	Netto 3	Netto 4
a	b	c					
	AKTIVA CELKEM (A. + B. + C. + D.)	001	1 758 350	-460 228	1 298 121	1 256 457	
A.	Pohledávky za upsaný základní kapitál	002					
B.	Dlouhodobý majetek (B.I. + B.II. + B.III.)	003	1 316 034	-459 899	856 135	847 764	
B.I.	Dlouhodobý nehmotný majetek (součet B.I.1. až B.I.5.)	004	12 360	-9 266	3 093	3 841	
B.I.1.	Nehmotné výsledky výzkumu a vývoje	005					
B.I.2.	Ocenitelná práva (B.I.2.1. + B.I.2.2.)	006	10 566	-9 266	1 300	2 143	
B.I.2.1.	Software	007	10 566	-9 266	1 300	2 143	
B.I.2.2.	Ostatní ocenitelná práva	008					
B.I.3.	Goodwill	009					
B.I.4.	Ostatní dlouhodobý nehmotný majetek	010					
B.I.5.	Poskytnuté zálohy na dlouhodobý nehmotný majetek a nedokončený dlouhodobý nehmotný majetek	011	1 794		1 794	1 698	
B.I.5.1.	Poskytnuté zálohy na dlouhodobý nehmotný majetek	012					
B.I.5.2.	Nedokončený dlouhodobý nehmotný majetek	013	1 794		1 794	1 698	
B.II.	Dlouhodobý hmotný majetek (součet B.II.1. až B.II.5.)	014	1 303 674	-450 633	853 041	843 922	
B.II.1.	Pozemky a stavby (B.II.1.1. + B.II.1.2.)	015	926 457	-206 191	720 266	737 209	
B.II.1.1.	Pozemky	016	3 177		3 177	3 177	
B.II.1.2.	Stavby	017	923 279	-206 191	717 088	734 031	
B.II.2.	Hmotné movité věci a jejich soubory	018	339 283	-234 198	105 085	96 779	
B.II.3.	Oceňovací rozdíl k nabytému majetku	019	10 244	-10 244			
B.II.4.	Ostatní dlouhodobý hmotný majetek (součet B.II.4.1. až B.II.4.3.)	020	140		140	140	
B.II.4.1.	Pěstitelské celky trvalých porostů	021					
B.II.4.2.	Dospělá zvířata a jejich skupiny	022					
B.II.4.3.	Jiný dlouhodobý hmotný majetek	023	140		140	140	
B.II.5.	Poskytnuté zálohy na dlouhodobý hmotný majetek a nedokončený dlouhodobý hmotný majetek	024	27 550		27 550	9 795	
B.II.5.1.	Poskytnuté zálohy na dlouhodobý hmotný majetek	025					
B.II.5.2.	Nedokončený dlouhodobý hmotný majetek	026	27 550		27 550	9 795	
B.III.	Dlouhodobý finanční majetek (součet B.III.1. až B.III.7.)	027					
B.III.1.	Podíly - ovládaná nebo ovládající osoba	028					
B.III.2.	Zápůjčky a úvěry - ovládaná nebo ovládající osoba	029					
B.III.3.	Podíly - podstatný vliv	030					
B.III.4.	Zápůjčky a úvěry - podstatný vliv	031					
B.III.5.	Ostatní dlouhodobé cenné papíry a podíly	032					
B.III.6.	Zápůjčky a úvěry - ostatní	033					
B.III.7.	Ostatní dlouhodobý finanční majetek (B.III.7.1. + B.III.7.2.)	034					
B.III.7.1.	Jiný dlouhodobý finanční majetek	035					
B.III.7.2.	Poskytnuté zálohy na dlouhodobý finanční majetek	036					
C.	Oběžná aktiva (C.I. + C.II. + C.III. + C.IV.)	037	437 264	-329	436 935	405 034	
C.I.	Zásoby (součet C.I.1. až C.I.5.)	038	16 667		16 667	16 795	
C.I.1.	Materiál	039	8 220		8 220	9 071	
C.I.2.	Nedokončená výroba a polotovary	040					
C.I.3.	Výrobky a zboží (C.I.3.1. + C.I.3.2.)	041	8 448		8 448	7 724	
C.I.3.1.	Výrobky	042					
C.I.3.2.	Zboží	043	8 448		8 448	7 724	
C.I.4.	Mladá a ostatní zvířata a jejich skupiny	044					
C.I.5.	Poskytnuté zálohy na zásoby	045					

ÚČETNÍ ZÁVĚRKA – ROZVAHA

Rozvaha v plném rozsahu k 31.12.2024 v celých tisících CZK						
označ. a	AKTIVA b	řád. c	Běžné účetní období			Min. úč. období
			Brutto 1	Korekce 2	Netto 3	Netto 4
C.II.	Pohledávky (C.II.1. + C.II.2.)	046	197 088	-329	196 759	274 458
C.II.1.	Dlouhodobé pohledávky (součet C.II.1.1. až C.II.1.5.)	047				
C.II.1.1.	Pohledávky z obchodních vztahů	048				
C.II.1.2.	Pohledávky - ovládaná nebo ovládající osoba	049				
C.II.1.3.	Pohledávky - podstatný vliv	050				
C.II.1.4.	Odložená daňová pohledávka	051				
C.II.1.5.	Pohledávky - ostatní (součet C.II.1.5.1 až C.II.1.5.4.)	052				
C.II.1.5.1	Pohledávky za společnosti	053				
C.II.1.5.2	Dlouhodobé poskytnuté zálohy	054				
C.II.1.5.3	Dohadné účty aktivní	055				
C.II.1.5.4	Jiné pohledávky	056				
C.II.2.	Krátkodobé pohledávky (součet C.II.2.1. až C.II.2.4.)	057	197 088	-329	196 759	274 458
C.II.2.1.	Pohledávky z obchodních vztahů	058	125 489	-329	125 160	110 531
C.II.2.2.	Pohledávky - ovládaná nebo ovládající osoba	059				
C.II.2.3.	Pohledávky - podstatný vliv	060				
C.II.2.4.	Pohledávky - ostatní (součet C.II.2.4.1. až C.II.2.4.6.)	061	71 599		71 599	163 927
C.II.2.4.1	Pohledávky za společnosti	062				
C.II.2.4.2	Sociální zabezpečení a zdravotní pojištění	063				
C.II.2.4.3	Stát - daňové pohledávky	064	1 513		1 513	2 429
C.II.2.4.4	Krátkodobé poskytnuté zálohy	065	3 970		3 970	268
C.II.2.4.5	Dohadné účty aktivní	066	18 375		18 375	18 256
C.II.2.4.6	Jiné pohledávky	067	47 741		47 741	142 973
C.III.	Krátkodobý finanční majetek (C.III.1. + C.III.2.)	068				
C.III.1.	Podíly - ovládaná nebo ovládající osoba	069				
C.III.2.	Ostatní krátkodobý finanční majetek	070				
C.IV.	Peněžní prostředky (C.IV.1. + C.IV.2.)	071	223 509		223 509	113 781
C.IV.1.	Peněžní prostředky v pokladně	072	111		111	111
C.IV.2.	Peněžní prostředky na účtech	073	223 398		223 398	113 670
D.	Časové rozlišení aktiv (D.1. + D.2. + D.3.)	074	5 051		5 051	3 659
D.1.	Náklady příštích období	075	990		990	917
D.2.	Komplexní náklady příštích období	076				
D.3.	Příjmy příštích období	077	4 061		4 061	2 742

ÚČETNÍ ZÁVĚRKA – ROZVAHA

Rozvaha v plném rozsahu k 31.12.2024 v celých tisících CZK

označ.	PASIVA	řád.	Stav v běžném účet. období	Stav v minulém účet. období
a	b	c	5	6
	PASIVA CELKEM (A + B + C.+D.)	078	1 298 121	1 256 457
A.	Vlastní kapitál (A.I. + A.II. + A.III. + A.IV. + A.V. + A.VI.)	079	1 028 517	984 148
A.I.	Základní kapitál (A.I.1. + A.I.2. + A.I.3.)	080	1 388 352	1 370 052
A.I.1.	Základní kapitál	081	1 388 352	1 370 052
A.I.2.	Vlastní podíly (-)	082		
A.I.3.	Změny základního kapitálu	083		
A.II.	Ažio a kapitálové fondy (A.II.1. + A.II.2.)	084	40 503	20 503
A.II.1.	Ažio	085		
A.II.2.	Kapitálové fondy (součet A.II.2.1. až A.II.2.5.)	086	40 503	20 503
A.II.2.1.	Ostatní kapitálové fondy	087	40 503	20 503
A.II.2.2.	Oceňovací rozdíly z přecenění majetku a závazků	088		
A.II.2.3.	Oceňovací rozdíly z přecenění při přeměnách obchodních korporací	089		
A.II.2.4.	Rozdíly z přeměn obchodních korporací	090		
A.II.2.5.	Rozdíly z ocenění při přeměnách obchodních korporací	091		
A.III.	Fondy ze zisku (A.III.1. + A.III.2.)	092	16 375	15 385
A.III.1.	Ostatní rezervní fondy	093	6 209	5 950
A.III.2.	Statutární a ostatní fondy	094	10 166	9 435
A.IV.	Výsledek hospodaření minulých let (A.IV.1. + A.IV.2. + A.IV.3.)	095	-422 830	-426 978
A.IV.1.	Nerozdělený zisk minulých let	096		
A.IV.2.	Neuhrazená ztráta minulých let	097	-422 830	-426 978
A.IV.3.	Jiný výsledek hospodaření minulých let	098		
A.V.	Výsledek hospodaření běžného účetního období	099	6 116	5 186
A.VI.	Rozhodnuto o zálohové výplatě podílu na zisku	100		
B.+C.	Cizí zdroje (B. + C.)	101	263 658	270 125
B.	Rezervy (součet B.1. až B.4.)	102	29 174	29 623
B.1.	Rezerva na důchody a podobné závazky	103		
B.2.	Rezerva na daň z příjmů	104		
B.3.	Rezervy podle zvláštních právních předpisů	105		8 904
B.4.	Ostatní rezervy	106	29 174	20 719
C.	Závazky (C.I. + C.II.)	107	234 484	240 502
C.I.	Dlouhodobé závazky (součet C.I.1. až C.I.9.)	108	57 076	56 675
C.I.1.	Vydané dluhopisy (C.I.1.1. + C.I.1.2.)	109		
C.I.1.1.	Vyměnitelné dluhopisy	110		
C.I.1.2.	Ostatní dluhopisy	111		
C.I.2.	Závazky k úvěrovým institucím	112		
C.I.3.	Dlouhodobé přijaté zálohy	113		
C.I.4.	Závazky z obchodních vztahů	114		
C.I.5.	Dlouhodobé směnky k úhradě	115		
C.I.6.	Závazky - ovládaná nebo ovládající osoba	116		
C.I.7.	Závazky - podstatný vliv	117		
C.I.8.	Odložený daňový závazek	118	57 076	56 675

ÚČETNÍ ZÁVĚRKA – ROZVAHA

Rozvaha v plném rozsahu k 31.12.2024 v celých tisících CZK

označ.	PASIVA	řád.	Stav v běžném účet. období	Stav v minulém účet. období
a	b	c	5	6
C.I.9.	Závazky - ostatní (C.I.9.1. + C.I.9.2. + C.I.9.3.)	119		
C.I.9.1.	Závazky ke společníkům	120		
C.I.9.2.	Dohadné účty pasivní	121		
C.I.9.3.	Jiné závazky	122		
C.II.	Krátkodobé závazky (součet C.II.1. až C.II.8.)	123	177 408	183 826
C.II.1.	Vydané dluhopisy	124		
C.II.1.1.	Vyměnitelné dluhopisy	125		
C.II.1.2.	Ostatní dluhopisy	126		
C.II.2.	Závazky k úvěrovým institucím	127		
C.II.3.	Krátkodobé přijaté zálohy	128	252	48
C.II.4.	Závazky z obchodních vztahů	129	55 578	47 077
C.II.5.	Krátkodobé směnky k úhradě	130		
C.II.6.	Závazky - ovládaná nebo ovládající osoba	131		32 297
C.II.7.	Závazky - podstatný vliv	132		
C.II.8.	Závazky ostatní (součet C.II.8.1. až C.II.8.7.)	133	121 578	104 404
C.II.8.1.	Závazky ke společníkům	134		
C.II.8.2.	Krátkodobé finanční výpomoci	135		
C.II.8.3.	Závazky k zaměstnancům	136	43 192	38 081
C.II.8.4.	Závazky ze sociálního zabezpečení a zdravotního pojištění	137	22 979	19 910
C.II.8.5.	Stát - daňové závazky a dotace	138	53 919	30 268
C.II.8.6.	Dohadné účty pasivní	139	768	11 863
C.II.8.7.	Jiné závazky	140	721	4 282
D.	Časové rozlišení (D.1. + D.2.)	141	5 946	2 184
D.1.	Výdaje příštích období	142	5 946	2 169
D.2.	Výnosy příštích období	143		15

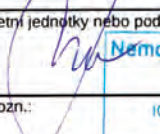
Sestaveno dne: 04.04.2025		Podpisový záznam statutárního orgánu účetní jednotky nebo podpisový záznam fyzické osoby, která je účetní jednotkou: 	
Právní forma účetní jednotky: Akciová společnost	Předmět podnikání:	Pozn.: Nemocnice Jindřichův Hradec, a.s. U Nemocnice 380/III 377 38 Jindřichův Hradec IČ 260 95 157 DIČ CZ26095157 DIČ pro DPH CZ269003400	

ÚČETNÍ ZÁVĚRKA – VÝKAZ ZISKU A ZTRÁT

Výkaz zisku a ztrát v plném rozsahu k 31.12.2024 v celých tisících CZK			Název a sídlo účetní jednotky	
			Nemocnice Jindřichův Hradec, a. s. U Nemocnice 380/III 377 38 Jindřichův Hradec	
		Rok	Měsíc	IČO
		2024	12	26095157
označ.	TEXT	řád.	Skutečnost v účetním období	
a	b	c	sledovaném 1	minulém 2
I.	Tržby z prodeje výrobků a služeb	001	1 136 663	1 035 424
II.	Tržby za prodej zboží	002	94 188	79 091
A.	Výkonová spotřeba (A.1. + A.2. + A.3.)	003	397 133	345 363
A.1.	Náklady vynaložené na prodané zboží	004	73 543	62 479
A.2.	Spotřeba materiálu a energie	005	252 271	228 655
A.3.	Služby	006	71 319	54 229
B.	Změna stavu zásob vlastní činnosti	007		
C.	Aktivace	008	-13 161	-12 496
D.	Osobní náklady (D.1. + D.2.)	009	834 707	758 425
D.1.	Mzdové náklady	010	627 750	572 064
D.2.	Náklady na sociální zabezpečení, zdravotní pojištění a ostatní náklady	011	206 957	186 361
D.2.1.	Náklady na sociální zabezpečení a zdravotní pojištění	012	205 330	184 420
D.2.2.	Ostatní náklady	013	1 627	1 941
E.	Úpravy hodnot v provozní oblasti (E.1. + E.2. + E.3.)	014	28 708	29 835
E.1.	Úpravy hodnot dlouhodobého nehmotného a hmotného majetku	015	30 519	31 422
E.1.1.	- Úpravy hodnot dlouhodobého nehmotného a hmotného majetku - trvalé	016	30 519	31 422
E.1.2.	- Úpravy hodnot dlouhodobého nehmotného a hmotného majetku - dočasné	017		
E.2.	Úpravy hodnot zásob	018	-472	-3 055
E.3.	Úpravy hodnot pohledávek	019	-1 339	1 468
III.	Ostatní provozní výnosy (III.1. + III.2. III.3.)	020	26 477	25 709
III.1.	Tržby z prodaného dlouhodobého majetku	021	415	55
III.2.	Tržby z prodaného materiálu	022	5 578	5 408
III.3.	Jiné provozní výnosy	023	20 485	20 246
F.	Ostatní provozní náklady (součet F.1. až F.5.)	024	9 908	13 727
F.1.	Zůstatková cena prodaného dlouhodobého majetku	025		
F.2.	Zůstatková cena prodaného materiálu	026	5 414	5 239
F.3.	Daně a poplatky	027	72	22
F.4.	Rezervy v provozní oblasti a komplexní náklady příštích období	028	-449	1 014
F.5.	Jiné provozní náklady	029	4 871	7 451
*	Provozní výsledek hospodaření	030	33	5 369
IV.	Výnosy z dlouhodobého finančního majetku - podíly (IV.1. + IV.2.)	031		
IV.1.	Výnosy z podílů - ovládaná nebo ovládající osoba	032		
IV.2.	Ostatní výnosy z podílů	033		
G.	Náklady vynaložené na prodané podíly	034		
V.	Výnosy z ostatního dlouhodobého finančního majetku (V.1. + V.2.)	035		
V.1.	Výnosy z ostatního dlouhodobého finančního majetku - ovládaná nebo ovládající osoba	036		
V.2.	Ostatní výnosy z ostatního dlouhodobého finančního majetku	037		
H.	Náklady související s ostatním dlouhodobým finančním majetkem	038		
VI.	Výnosové úroky a podobné výnosy (VI.1. + VI.2.)	039	6 270	7 427
VI.1.	Výnosové úroky a podobné výnosy - ovládaná nebo ovládající osoba	040		
VI.2.	Ostatní výnosové úroky a podobné výnosy	041	6 270	7 427
I.	Úpravy hodnot a rezervy ve finanční oblasti	042		
J.	Nákladové úroky a podobné náklady (J.1. + J.2.)	043		
J.1.	Nákladové úroky a podobné náklady - ovládaná nebo ovládající osoba	044		
J.2.	Ostatní nákladové úroky a podobné náklady	045		
VII.	Ostatní finanční výnosy	046	465	320
K.	Ostatní finanční náklady	047	250	221
*	Finanční výsledek hospodaření (IV. + V. + VI. + VII. - G. - H. - I. - J. - K.)	048	6 484	7 525
**	Výsledek hospodaření před zdaněním	049	6 517	12 894
L.	Daň z příjmů (L.1. + L.2.)	050	401	7 709
L.1.	Daň z příjmů splatná	051		-108
L.2.	Daň z příjmů odložená	052	401	7 817
**	Výsledek hospodaření po zdanění	053	6 116	5 186

Strana: 1/2

ÚČETNÍ ZÁVĚRKA – VÝKAZ ZISKU A ZTRÁT

Výkaz zisku a ztrát v plném rozsahu k 31.12.2024 v celých tisících CZK				
označ. a	TEXT b	řád. c	Skutečnost v účetním období	
			sledovaném 1	minulém 2
M.	Převod podílu na výsledku hospodaření společníkům	054		
***	Výsledek hospodaření za účetní období	055	6 116	5 186
*	Čistý obrát za účetní období (I. + II. + III. + IV. + V. + VI. + VII.)	056	1 232 650	

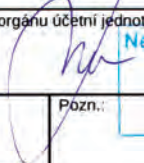
Sestaveno dne: 04.04.2025	Podpisový záznam statutárního orgánu účetní jednotky nebo podpisový záznam fyzické osoby, která je účetní jednotkou: 	Nemocnice Jindřichův Hradec, a.s. U Nemocnice 380/III 377 38 Jindřichův Hradec IČ 260 95 157 DIČ CZ26095157 DIČ pro DPH CZ99005400
Právní forma účetní jednotky: Akčiová společnost	Předmět podnikání:	

PŘÍLOHA K ÚČETNÍ ZÁVĚRCE

Příloha k účetní závěrce k 31.12.2024

1 Popis společnosti

Obchodní název společnosti:	Nemocnice Jindřichův Hradec, a.s.
Sídlo:	U Nemocnice 380/III, Jindřichův Hradec, 377 38
IČO:	260 95 157
DIČ:	CZ26095157
Právní forma:	akciová společnost
Hlavní předmět činnosti:	poskytování zdravotních služeb
Datum vzniku:	Společnost byla zapsána v obchodním rejstříku vedeném Krajským soudem v Českých Budějovicích v oddílu B, vložce 1464 dne 30. září 2005.

Společnost byla založena jediným zakladatelem v souladu s ustanovením § 154 a násl. obchodního zákoníku, v platném znění, a to bez veřejné nabídky akcií podle ust. § 172 obchodního zákoníku, na základě zakladatelské listiny ze dne 16. září 2005, sepsané ve formě notářského zápisu JUDr. Ivana Kočera, spis. zn. NZ 566/2005.

K 1. lednu 2007 došlo ke zvýšení základního kapitálu vkladem podniku – příspěvkové organizace Okresní nemocnice Jindřichův Hradec a k tomuto dni společnost Nemocnice Jindřichův Hradec, a.s. fakticky zahájila svou činnost ve svém hlavním předmětu podnikání.

Jediným akcionářem je Jihočeský kraj se sídlem U Zimního stadionu 1952/2, České Budějovice, 370 76.

1.1 Akcie k 31.12.2024

Jmenovitá hodnota kmenových akcií na jméno v listinné podobě	Počet kusů		
	k 1.1.2024	nově emitované akcie	k 31.12.2024
10 000 000,00	36	1	37
1 000 000,00	1 001	7	1 008
100 000,00	89	13	102
96 000,00	1	0	1
44 000,00	1	0	1
1 000,00	12	0	12
Základní kapitál celkem (v Kč)	1 370 052 000	18 300 000	1 388 352 000

PŘÍLOHA K ÚČETNÍ ZÁVĚRCE

1.3 **Majetková účast v jiných společnostech k 31.12.2024**

Nemocnice Jindřichův Hradec, a.s. k 31.12.2024 neměla a ani v současné době nemá žádné majetkové účasti v jiných společnostech.

1.4 **Organizační struktura společnosti**

Organizační struktura společnosti se skládá z úseku zdravotní péče a úseku obslužných činností. Úsek zdravotní péče je členěn na oddělení (v jejich čele je primář oddělení) a samostatné ambulance. Úsek zdravotní péče řídí předseda představenstva a úsek obslužných činností člen představenstva. Nižší organizační úrovní úseku obslužných činností jsou oddělení ekonomické a technickoprovozní, která se dále člení na jednotlivá pracoviště a referáty.

1.5 **Společnost jako člen skupiny**

S platností od 1.1.2019 jsou níže uvedené nemocnice podle ustanovení § 95a odst. 2 zákona o dani z přidané hodnoty skupina ve smyslu § 5a zákona o dani z přidané hodnoty:

Nemocnice České Budějovice, a.s.	IČO: 26068877	zastupující člen skupiny
Nemocnice Český Krumlov, a.s.	IČO: 26095149	člen skupiny
Nemocnice Dačice, a.s.	IČO: 28113195	člen skupiny
Nemocnice Jindřichův Hradec, a.s.	IČO: 26095157	člen skupiny
Nemocnice Písek, a.s.	IČO: 26095190	člen skupiny
Nemocnice Prachatice, a.s.	IČO: 26095165	člen skupiny
Nemocnice Strakonice, a.s.	IČO: 26095181	člen skupiny
Nemocnice Tábor, a.s.	IČO: 26095203	člen skupiny
Jihočeské nemocnice, a.s.	IČO: 26093804	člen skupiny

Pro tento účel bylo skupině přiděleno jednotné identifikační číslo DIČ: CZ699005400.

Jako zastupující člen skupiny byla určena Nemocnice České Budějovice, a.s.

2 **Informace o použitých účetních metodách, obecných účetních zásadách a způsobech oceňování**

Účetní závěrka Nemocnice Jindřichův Hradec, a.s. je zpracována v souladu se zákonem č. 563/1991 Sb., o účetnictví, ve znění pozdějších předpisů, vyhláškou č. 500/2002 Sb., kterou se provádějí některá ustanovení zákona č. 563/1991 Sb., o účetnictví, ve znění pozdějších předpisů, a Českými účetními standardy pro podnikatele. Účetnictví společnosti je vedeno tak, aby účetní závěrka sestavená na jeho základě podávala věrný a poctivý obraz předmětu účetnictví a finanční situace společnosti.

Způsoby oceňování, které společnost používala při sestavení účetní závěrky za rok 2024, jsou následující:

2.1 **Dlouhodobý nehmotný majetek**

Dne 4.2.2021 nabyl účinnosti zákon č. 39/2021 Sb. ze dne 19.1.2021, kterým se mění zákon č. 586/1992 Sb., o daních z příjmů, ve znění pozdějších předpisů. V souladu s touto novelou zákona se účetní jednotka rozhodla zvýšit vstupní cenu pro evidenci a odpisování dlouhodobého hmotného a nehmotného majetku, který bude zařazen do užívání v období od 1.1.2021.

PŘÍLOHA K ÚČETNÍ ZÁVĚRCE

Dlouhodobý majetek, který byl zařazen do užívání v období do 31.12.2020, je evidován a odepisován v souladu s původním zněním zákona a v souladu se směrnicí ekonomického provozu, která byla účinná v době zařazení daného majetku do užívání.

Dlouhodobým nehmotným majetkem se v účetní jednotce rozumí nehmotné složky majetku s dobou použitelnosti delší než jeden rok, jehož ocenění převyšuje částku 100 tis. Kč v každém jednotlivém případě.

Dlouhodobý nehmotný majetek se oceňuje v pořizovacích cenách. Pokud se jedná o dlouhodobý nehmotný majetek vytvořený vlastní činností, ocení se hodnotou vlastních nákladů, v případě bezúplatného nabytí se ocení reprodukční pořizovací cenou a je účtován ve prospěch účtu jiných provozních výnosů. Ocenění dlouhodobého nehmotného majetku se snižuje o poskytnuté dotace.

Za dlouhodobý nehmotný majetek se považuje i technické zhodnocení dlouhodobého nehmotného majetku od částky převyšující 80 tis. Kč v rámci jednoho účetního období u jednotlivého nehmotného majetku.

O nehmotném majetku se vstupní cenou 100 tis. Kč a nižší a o technickém zhodnocení tohoto majetku se vstupní cenou 80 tis. Kč a nižší účtuje účetní jednotka přímo do nákladů prostřednictvím účtu 518 – Ostatní služby.

Dlouhodobý nehmotný majetek je postupně odepisován do nákladů formou účetních odpisů. Tyto odpisy jsou stanoveny odpisovým plánem společnosti. Dlouhodobý nehmotný majetek se odepisuje rovnoměrně 36 měsíců.

Odpisy jsou ve výkazu zisku a ztrát vykázány v položce „Úpravy hodnot dlouhodobého nehmotného a hmotného majetku – trvalé“.

2.2 Dlouhodobý hmotný majetek

Dne 4.2.2021 nabyt účinnosti zákon č. 39/2021 Sb. ze dne 19.1.2021, kterým se mění zákon č. 586/1992 Sb., o daních z příjmů, ve znění pozdějších předpisů. V souladu s touto novelou zákona se účetní jednotka rozhodla zvýšit vstupní cenu pro evidenci a odpisování dlouhodobého hmotného a nehmotného majetku, který bude zařazen do užívání v období od 1.1.2021.

Dlouhodobý majetek, který byl zařazen do užívání v období do 31.12.2020, je evidován a odepisován v souladu s původním zněním zákona a v souladu se směrnicí ekonomického provozu, která byla účinná v době zařazení daného majetku do užívání.

Za dlouhodobý hmotný majetek účetní jednotka považuje:

- * pozemky bez ohledu na výši ocenění,
- * stavby včetně budov, byty a nebytové prostory vymezené jako jednotky bez ohledu na výši ocenění a dobu použitelnosti,
- * hmotné movité věci a jejich soubory se samostatným technickoekonomickým určením s dobou použitelnosti delší než jeden rok a jehož ocenění jedné položky převyšuje částku 80 tis. Kč.

Za dlouhodobý hmotný majetek se považuje i jeho technické zhodnocení od částky stanovené zákonem o daních z příjmů, tj. od částky 80 tis. Kč. Za technické zhodnocení jsou považovány takové zásahy do majetku, které mají za následek změnu jeho účelu nebo technických parametrů nebo rozšíření vybavenosti nebo použitelnosti majetku, včetně nástaveb, přístaveb a stavebních úprav, pokud vynaložené náklady převýší u jednotlivého hmotného majetku v úhrnu ve zdaňovacím období částku 80 tis. Kč. Ocenění jednotlivého dlouhodobého hmotného majetku se zvýší o náklady na dokončené technické zhodnocení.

Dlouhodobý hmotný majetek se oceňuje v pořizovacích cenách. Pokud se jedná o dlouhodobý hmotný majetek vytvořený vlastní činností, ocení se hodnotou vlastních nákladů, v případě bezúplatného nabytí se ocení reprodukční pořizovací cenou a je účtován ve prospěch účtu jiných provozních výnosů. Ocenění dlouhodobého hmotného majetku se snižuje o poskytnuté dotace.

Dlouhodobý hmotný majetek s výjimkou pozemků a uměleckých děl a sbírek se do nákladů odepisuje postupně formou účetních odpisů. Tyto odpisy jsou vypočteny podle odpisového plánu společnosti. Výše účetních odpisů je stanovena na základě roční odpisové sazby ze vstupní ceny dlouhodobého hmotného majetku. Roční odpisová

PŘÍLOHA K ÚČETNÍ ZÁVĚRCE

sazba vyjadřuje skutečnou míru opotřebení dlouhodobého hmotného majetku za rok a určí se jako procentní podíl ze stanovené doby odpisování. Účetní odpisování se provádí lineární metodou s rovnoměrným měsíčním účetním odpisem po celou dobu odpisování. Měsíční odpis se stanoví jako jedna dvanáctina ročního účetního odpisu a je měsíčně zaúčtován do nákladů.

Odpisy jsou ve výkazu zisku a ztrát vykázaný v položce „Úpravy hodnot dlouhodobého nehmotného a hmotného majetku – trvalé“.

2.3 Drobný dlouhodobý hmotný majetek

Za drobný dlouhodobý hmotný majetek považuje účetní jednotka hmotné movité věci a jejich soubory se samostatným technickoekonomickým určením s dobou použitelnosti delší než jeden rok, jejichž ocenění jedné položky je 80 tis. Kč a nižší.

Za drobný DHM se nepovažují zdravotnické nástroje, u kterých z důvodu fungování nemocničního provozu nelze provádět inventarizaci (jedná se zejm. o nástroje, které je nutné sterilizovat).

O drobném DHM s pořizovací cenou 80 tis. Kč a nižší účtuje účetní jednotka přímo do nákladů prostřednictvím účtu 501 – Spotřeba materiálu.

Drobný DHM podléhá inventarizaci a je evidován v operativní evidenci dle jednotlivých inventárních úseků následovně:

- veškeré elektrické přístroje bez ohledu na jejich vstupní cenu,
- ostatní drobný DHM se vstupní cenou od 2 tis. Kč do 80 tis. Kč včetně.

Účetní jednotka se rozhodla počínaje účetním obdobím 2020 drobný DHM, pořízený v tomto a následujících účetních obdobích již neevidovat na účtech sk. 02 a postupně odepisovat, ale účtovat ho přímo do nákladů prostřednictvím účtu 501 – Spotřeba materiálu. Tato změna účetní metody byla popsána v bodu 2.18 Změny účetní metody vykazování drobného hmotného majetku v Příloze k účetní závěrce k 31.12.2020.

2.4 Zásoby

Nakoupené zásoby jsou oceňovány v pořizovacích cenách. Pořizovací cena zahrnuje cenu pořízení vč. vedlejších pořizovacích nákladů (např. náklady na přepravu, clo, pojistné, apod.). Úbytek materiálu je oceňován metodou váženého aritmetického průměru/průměrných cen. Výdeje zásob materiálu a zboží – léčiv jsou účtovány metodou dle skutečné pořizovací ceny/FIFO. Zásoby vytvořené vlastní činností jsou oceňovány vlastními náklady.

2.5 Pohledávky

Pohledávky se oceňují jejich jmenovitými hodnotami.

Dohadné účty aktivní se oceňují na základě odborných odhadů a propočtů.

Pohledávky i dohadné účty aktivní se rozdělují na krátkodobé (doba splatnosti do 12 měsíců včetně) a dlouhodobé (splatnost nad 12 měsíců) s tím, že krátkodobé jsou splatné do jednoho roku od rozvahového dne.

2.6 Krátkodobý finanční majetek

Krátkodobý finanční majetek tvoří peníze v hotovosti a na bankovních účtech a cenniny a je oceňován jmenovitými hodnotami.

PŘÍLOHA K ÚČETNÍ ZÁVĚRCE

2.7 Vlastní kapitál

Základní kapitál společnosti se vykazuje ve výši zapsané v obchodním rejstříku u krajského soudu. Ostatní kapitálové fondy jsou tvořeny peněžitými dary, věcnými dary a poskytnutými příplatky akcionářem mimo základní kapitál.

2.8 Cizí zdroje

Závazky jsou oceněny ve jmenovité hodnotě.

2.9 Stanovení opravných položek a rezerv

2.9.1 Opravná položka k pohledávkám

Společnost stanoví opravné položky k pochybným pohledávkám na základě vlastní analýzy platební schopnosti svých zákazníků a věkové struktury pohledávek.

Tvorba a zúčtování opravných položek je vykázána ve výkazu zisku a ztrát v položce „Úpravy hodnot pohledávek“.

2.9.2 Opravná položka k zásobám

Opravná položka k pomalu obrátkovým a zastaralým zásobám či jinak dočasně znehodnoceným zásobám je tvořena na základě analýzy obrátkovosti zásob a na základě individuálního posouzení zásob.

Tvorba a zúčtování opravných položek je vykázána ve výkazu zisku a ztrát v položce „Úpravy hodnot zásob“.

2.9.3 Opravná položka k majetku

Společnost stanoví opravné položky k majetku, pokud dojde k přechodnému snížení jeho hodnoty.

Tvorba a zúčtování opravných položek je vykázána ve výkazu zisku a ztrát v položce „Úpravy hodnot dlouhodobého nehmotného a hmotného majetku - dočasné“.

2.9.4 Rezervy

Rezerva na nevyčerpanou dovolenou je k rozvahovému dni tvořena na základě analýzy nevyčerpané dovolené za dané účetní období a průměrných mzdových nákladů včetně nákladů na sociální zabezpečení a zdravotní pojištění dle jednotlivých zaměstnanců. Výpočet této rezervy vychází z časového rozsahu nevyčerpané dovolené k 31.12.2024 a průměrných hodinových mzdových nákladů včetně nákladů na sociální zabezpečení a zdravotní pojištění.

Rezerva na odměny primářů a odměny statutárních orgánů je tvořena na základě předběžného vyhodnocení stanovených kritérií. Obsahuje mzdové náklady v případě primářů a odměny v případě statutárních orgánů včetně nákladů na sociální zabezpečení a zdravotní pojištění.

Rezerva na odměny zaměstnanců včetně nákladů na sociální zabezpečení a zdravotní pojištění je tvořena na základě rozhodnutí předsedy a člena představenstva ze dne 23.12.2024 o výplatě mimořádných odměn za rok 2024, které budou vyplaceny v roce 2025.

Rezervu na daň z příjmů vytváří společnost vzhledem k tomu, že okamžik sestavení účetní závěrky předchází okamžiku stanovení výše daňové povinnosti. V následujícím účetním období společnost rezervu rozpustí a zaúčtuje zjištěnou daňovou povinnost. V rozvaze je rezerva na daň z příjmů snížena o zaplacené zálohy na daň z příjmů, případná výsledná pohledávka je vykázána v položce Stát - daňové pohledávky.

PŘÍLOHA K ÚČETNÍ ZÁVĚRCE

Rezerva na opravy dlouhodobého hmotného majetku je tvořena jako zákonná v souladu s ustanovením zákona č. 593/1992 Sb., o rezervách pro zjištění základu daně z příjmů, ve znění pozdějších předpisů, a to pouze u dlouhodobého hmotného majetku, který je daňově odepisován 5 a více let. Výše rezervy se stanoví individuálně podle jednotlivého majetku určeného k opravě a charakteru této opravy na základě rozpočtu podle platných cen v roce tvorby rezervy, přičemž rezerva je vytvářena rovnoměrně (výše rezervy v jednotlivých zdaňovacích obdobích se vypočte jako podíl rozpočtovaných nákladů na opravu a počtu let, které uplynou od zahájení tvorby rezervy do předpokládaného termínu zahájení opravy). Při stanovení výše rezervy se vychází z rozpočtu nákladů na opravu v ocenění bez DPH. Rezerva na opravy u jednotlivého majetku nesmí být podle § 7 odstavce 8 výše uvedeného zákona o rezervách tvořena pouze jedno zdaňovací období, a proto danou rezervu tvoří účetní jednotka minimálně po dobu dvou let. Při výpočtu počtu let, které uplynou od zahájení tvorby rezervy do předpokládaného termínu zahájení opravy, se zahrnuje rok zahájení tvorby rezervy, avšak nezahrnuje se předpokládaný rok zahájení opravy. Maximální doba tvorby rezervy je určena v závislosti na zařazení majetku do jednotlivých odpisových skupin a určuje ji výše citovaný zákon o rezervách v § 7, odstavci 9. Podklad pro tvorbu rezervy na opravy majetku vypracovává technickoprovozní oddělení nemocnice, a to na základě zpracovaného plánu oprav a rozpočtu nákladů na opravu. Plán oprav a rozpočet nákladů na opravu musí jednoznačně identifikovat předmět a druh opravy, dále zdaňovací období, ve kterém bude oprava zahájena.

2.10 Použití odhadů

Při přípravě účetní závěrky používá vedení společnosti odhady a stanovuje předpoklady, které mají vliv na uplatnění účetních postupů a na výši majetku, závazků, výnosů a nákladů vykázaných v účetní závěrce. Tyto odhady a předpoklady vycházejí z historických zkušeností a různých dalších faktorů, které jsou považovány za přiměřené k datu sestavení účetní závěrky, a používají se v situaci, kdy účetní hodnoty majetku a závazků nejsou zcela evidentní z jiných zdrojů nebo kdy existuje nejistota při uplatnění jednotlivých účetních politik. Skutečné výsledky se mohou od odhadů lišit.

Odhady a předpoklady jsou průběžně revidovány. Úpravy účetních odhadů jsou zohledněny v období, ve kterém jsou tyto odhady revidovány, pokud se revize týká pouze daného účetního období, nebo v období revize a budoucích obdobích, pokud revize ovlivňuje současné i budoucí období.

2.11 Účtování výnosů a nákladů

Výnosy a náklady se účtují časově rozlišené, tj. do období, s nimiž věcně i časově souvisejí.

Výnosy za zdravotními pojišťovnami jsou v průběhu roku účtovány ve výši zálohových plateb a následně ke konci roku jsou upravovány o výsledné vyúčtování. V případě neprovedení finálního finančního vyúčtování za daný fiskální rok k datu sestavení řádných ročních účetních výkazů je předpokládán výsledek zachycen formou aktivních či pasivních dohadů.

2.12 Daň z příjmů

Daň z příjmů za dané období se skládá ze splatné daně a ze změny stavu odložené daně.

Splatná daň zahrnuje odhad daně vypočtený z daňového základu s použitím daňové sazby platné v první den účetního období a veškeré doměrky a vratky za minulá období.

Odložená daň vychází z veškerých dočasných rozdílů mezi účetní a daňovou hodnotou aktiv a pasiv, případně dalších dočasných rozdílů (daňová ztráta), s použitím očekávané daňové sazby platné pro období, ve kterém budou daňový závazek nebo pohledávka uplatněny.

O odložené daňové pohledávce se účtuje pouze tehdy, je-li pravděpodobné, že bude v následujících účetních obdobích uplatněna.

PŘÍLOHA K ÚČETNÍ ZÁVĚRCE

2.13 Klasifikace závazků

Společnost klasifikuje část dlouhodobých závazků, bankovních úvěrů a finančních výpomocí, jejichž doba splatnosti je kratší než jeden rok vzhledem k rozvahovému dni, jako krátkodobé.

2.14 Dotace

Dotace je zaúčtována v okamžiku jejího přijetí či nezpochybnitelného nároku na přijetí.

Dotace přijatá na úhradu nákladů se účtuje do provozních výnosů ve věcné a časové souvislosti s účtováním nákladů na stanovený účel.

Dotace přijatá na pořízení dlouhodobého majetku včetně technického zhodnocení snižuje jeho pořizovací cenu.

2.15 Následné události

Dopad událostí, které nastaly mezi rozvahovým dnem a dnem sestavení účetní závěrky, je zachycen v účetních výkazech v případě, že tyto události poskytly doplňující informace o skutečnostech, které existovaly k rozvahovému dni.

V případě, že mezi rozvahovým dnem a dnem sestavení účetní závěrky došlo k významným událostem zohledňujícím skutečnosti, které nastaly po rozvahovém dni, jsou důsledky těchto událostí popsány v příloze účetní závěrky, ale nejsou zaúčtovány v účetních výkazech.

2.16 Konsolidace státu

Společnost je od 1.1.2016 na základě vyhlášky č. 312/2014 Sb., o podmínkách sestavení účetních výkazů za Českou republiku (konsolidační vyhláška státu), zahrnuta do výčtu konsolidovaných jednotek státu.

Výčet všech konsolidovaných jednotek státu je uveden na adrese: <https://www.mfcr.cz/cs/dane-a-ucetnictvi/ucetnictvi/ucetni-reforma-verejnych-financi-ucetnic/ucetni-vykaznictvi-statu/vycet-konsolidovanych-jednotek-statu-a-d>

Zahrnutím do konsolidace státu vzniká společnosti povinnost sestavovat výkaz Pomocný konsolidační přehled s termínem odevzdání do 31.7. následujícího roku.

2.17 Odchyly od metod podle § 7 odst. 5 zákona o účetnictví

V roce 2024 nedošlo k odchýlení od metod podle § 7 zákona o účetnictví.

2.18 Změny způsobu oceňování, odepisování a opravy chyb z minulých období

V průběhu účetního období nebyly měněny způsoby oceňování ani odpisování.

Účetní jednotka neopravovala minulá období.

2.19 Změny účetní metody

2.19.1 Výpočet čistého obratu

Na základě novely zákona č. 563/1991 Sb. o účetnictví, ve znění pozdějších předpisů, přijaté v rámci tzv. konsolidačního balíčku, došlo ke změně definice čistého obratu. V souvislosti s touto změnou došlo od 1.1.2024 ke změně metodiky výpočtu čistého obratu. Čistý obrat společnosti Nemocnice Jindřichův Hradec, a.s. nově zahrnuje výnosy zaúčtované na účtech účtové skupiny 60, tedy tržby z prodeje služeb a tržby za zboží, a dále dotace

PŘÍLOHA K ÚČETNÍ ZÁVĚRCE

na činnosti nehrazené nebo částečně hrazené ze zdravotního pojištění – vykonávání pohotovostní služby na ambulancích jako závazku veřejné služby, zaúčtované na analytice účtu 648 Ostatní provozní výnosy.

V souladu s přechodnými ustanoveními novelizované vyhlášky č. 500/2002 Sb., se v případě účetních období započatých před 1.1.2024 nová definice čistého obrátu nepoužije. Údaj za minulé období je ve výkazu zisku a ztrát vynechán, neboť by došlo k uvedení nesrovnatelných údajů.

3 Doplnující informace k rozvaze a výkazu zisku a ztrát k 31.12.2024

3.1 Dlouhodobý majetek

3.1.1 Dlouhodobý nehmotný majetek (v tis. Kč)

Skupina dlouhodobého nehmotného majetku	Období	Pořizovací cena	Oprávký	Zůstatková hodnota	Opotřebovanost
Software	PS k 1.1.2024	10 454	8 311	2 143	79,5 %
	Přírůstek 2024	112	955	-	-
	Úbytek 2024	0	0	-	-
	KS k 31.12.2024	10 566	9 266	1 300	87,7 %
Nedokončený dlouhodobý nehmotný majetek vč. záloh	PS k 1.1.2024	1 698	0	1 698	-
	Přírůstek 2024	207	0	-	-
	Úbytek 2024	112	0	-	-
	KS k 31.12.2024	1 793	0	1 793	-
Dlouhodobý nehmotný majetek celkem	PS k 1.1.2024	12 152	8 311	3 841	68,4 %
	Přírůstek 2024	319	955	-	-
	Úbytek 2024	112	0	-	-
	KS k 31.12.2024	12 359	9 266	3 093	75,0 %

3.1.2 Drobný hmotný majetek (v tis. Kč)

Skupina drobného hmotného majetku	Období	Pořizovací cena	Oprávký	Zůstatková hodnota	Opotřebovanost
Drobný hmotný majetek	PS k 1.1.2024	36 797	36 797	0	100,0 %
	Přírůstek 2024	0	0	-	-
	Úbytek 2024	908	908	-	-
	KS k 31.12.2024	35 889	35 889	0	100,0 %
Nedokončený drobný hmotný majetek vč. záloh	PS k 1.1.2024	0	0	0	-
	Přírůstek 2024	0	0	-	-
	Úbytek 2024	0	0	-	-
	KS k 31.12.2024	0	0	0	-
Drobný hmotný majetek celkem	PS k 1.1.2024	36 797	36 797	0	100,0 %
	Přírůstek 2024	0	0	-	-
	Úbytek 2024	908	908	-	-
	KS k 31.12.2024	35 889	35 889	0	100,0 %

PŘÍLOHA K ÚČETNÍ ZÁVĚRCE

3.1.3 Dlouhodobý hmotný majetek (v tis. Kč)

Skupina dlouhodobého hmotného majetku	Období	Pořizovací cena	Oprávký	Zůstatková hodnota	Opotřebovanost
Pozemky	PS k 1.1.2024	3 177	0	3 177	-
	Přírůstek 2024	0	0	-	-
	Úbytek 2024	0	0	-	-
	KS k 31.12.2024	3 177	0	3 177	-
Umělecká díla a sbírky	PS k 1.1.2024	140	0	140	-
	Přírůstek 2024	0	0	-	-
	Úbytek 2024	0	0	-	-
	KS k 31.12.2024	140	0	140	-
Budovy, haly, stavby	PS k 1.1.2024	934 430	200 399	734 031	21,5 %
	Přírůstek 2024	3 977	20 920	-	-
	Úbytek 2024	15 128	15 128	-	-
	KS k 31.12.2024	923 279	206 191	717 088	22,3 %
Stroje, přístroje, zařízení a dopravní prostředky	PS k 1.1.2024	287 512	190 007	97 505	66,1 %
	Přírůstek 2024	25 645	17 339	-	-
	Úbytek 2024	9 763	9 763	-	-
	KS k 31.12.2024	303 394	197 583	105 811	65,1 %
Nedokončený dlouhodobý hmotný majetek vč. záloh	PS k 1.1.2024	9 795	0	9 795	-
	Přírůstek 2024	47 378	0	-	-
	Úbytek 2024	29 623	0	-	-
	KS k 31.12.2024	27 550	0	27 550	-
Oceňovací rozdíl k nabytému majetku	PS k 1.1.2024	10 244	10 244	0	100,0 %
	Přírůstek 2024	0	0	-	-
	Úbytek 2024	0	0	-	-
	KS k 31.12.2024	10 244	10 244	0	100,0 %
Dlouhodobý hmotný majetek celkem	PS k 1.1.2024	1 245 298	400 650	844 648	32,2 %
	Přírůstek 2024	77 000	38 259	-	-
	Úbytek 2024	54 514	24 891	-	-
	KS k 31.12.2024	1 267 784	414 018	853 766	32,7 %

Majetek zatížený zástavním právem a věcným břemenem je uveden v bodě 3.14.

3.1.4 Opravná položka k dlouhodobému hmotnému majetku (v tis. Kč)

K dlouhodobému hmotnému majetku společnost netvořila ani nerozpustila v roce 2024 žádnou opravnou položku:

Opravná položka k DHM	PS k 1.1.2024	Tvorba OP	Rozpuštění OP	KS k 31.12.2024	Index KS/PS
OP účetní	726	0	0	726	100,0 %
Opravná položka k DHM celkem	726	0	0	726	100,0 %

PŘÍLOHA K ÚČETNÍ ZÁVĚRCE

3.2 Přehled o stavu zásob

3.2.1 Přehled o stavu zásob materiálu (v tis. Kč)

Materiál	PS k 1.1.2024	KS k 31.12.2024	Index KS/PS
Centrální sklad	3 158	2 317	73,4 %
Sklad materiálu – lékárna	4 468	3 854	86,3 %
Sklad na OHKT – krev a krevní přípravky	893	1 022	114,5 %
Sklad potravin	727	791	108,8 %
Sklad lehkých topných olejů	224	224	100,0 %
Materiál na cestě	72	12	16,7 %
Zásoby materiálu celkem	9 542	8 220	86,2 %

3.2.2 Přehled o stavu zásob zboží (v tis. Kč)

Zboží	PS k 1.1.2024	KS k 31.12.2024	Index KS/PS
Sklad zboží – lékárna 1	3 499	3 725	106,5 %
Sklad zboží – lékárna 2	4 131	4 592	111,2 %
Sklad zboží – bistro	78	101	129,5 %
Zboží na cestě	16	29	181,3 %
Zásoby zboží celkem	7 724	8 447	109,4 %

3.2.3 Opravná položka k zásobám (v tis. Kč)

V roce 2024 společnost rozpustila opravnou položku k zásobám ochranných osobních pomůcek určených k použití během pandemie Covid-19:

Opravná položka k materiálu	PS k 1.1.2024	Tvorba OP	Rozpuštění OP	KS k 31.12.2024	Index KS/PS
OP účetní	472	0	472	0	x
Opravná položka k materiálu celkem	472	0	472	0	x

3.3 Pohledávky

Společnost eviduje k 31.12.2024 krátkodobé pohledávky ve výši 196 759 tis. Kč (r. 2023 – 274 458 tis. Kč), z toho pohledávky z obchodních vztahů ve výši 125 160 tis. Kč (r. 2023 – 110 531 tis. Kč).

V roce 2024 došlo k výraznému nárůstu v položce „Krátkodobé poskytnuté zálohy“ (r. 2024 – 3 970 tis. Kč, r. 2023 – 268 tis. Kč). Tento výrazný nárůst je způsoben úhradou záloh společnosti ČEZ ESCO, a.s. na odběr plynu a elektrické energie v prosinci 2024, přičemž k vyúčtování záloh došlo až v lednu 2025.

Dalšími významnými položkami krátkodobých pohledávek jsou v položce „Jiné pohledávky“ následující pohledávky:

- * Nezpochybnitelný nárok na dotaci na základě rozhodnutí o poskytnutí dotace týkající se projektu „Zajištění kybernetické bezpečnosti informačních systémů Nemocnice Jindřichův Hradec“ ve výši 22 591 tis. Kč. Dotace byla v roce 2024 částečně čerpána ve výši 1 143 tis. Kč. Je vedena jako pohledávka a zároveň ovlivňuje výši krátkodobých závazků v položce „Stát – daňové závazky a dotace“.

11

 Nemocnice Jindřichův Hradec, a.s.
 Štefánikova 253/38, 330 02 Píseň 4
 IČO: 000297324, e-mail: info@njh.cz

PŘÍLOHA K ÚČETNÍ ZÁVĚRCE

- Nezpochybnitelný nárok na dotaci na základě rozhodnutí o poskytnutí dotace týkající se projektu „eHealth Nemocnice Jindřichův Hradec, a.s.“ ve výši 18 676 tis. Kč. Dotace byla v roce 2024 částečně čerpána ve výši 472 tis. Kč. Je vedena jako pohledávka a zároveň ovlivňuje výši krátkodobých závazků v položce „Stát – daňové závazky a dotace“.
- Nezpochybnitelný nárok na dotaci na základě rozhodnutí o poskytnutí dotace týkající se projektu „Prevence kolorektálního karcinomu Nemocnice Jindřichův Hradec, a.s.“ ve výši 2 000 tis. Kč. Dotace nebyla v roce 2024 čerpána. Je vedena jako pohledávka a zároveň ovlivňuje výši krátkodobých závazků v položce „Stát – daňové závazky a dotace“.
- Nezpochybnitelný nárok na dotaci na základě rozhodnutí o poskytnutí dotace týkající se projektu „Energetické úspory“ ve výši 1 026 tis. Kč. Dotace nebyla v roce 2024 čerpána. Je vedena jako pohledávka a zároveň ovlivňuje výši krátkodobých závazků v položce „Stát – daňové závazky a dotace“.
- Dotace na rezidenční místa (lékaři) v celkové výši 2 510 tis. Kč. Dotace nebyly v roce 2024 dočerpány. Jsou vedeny jako pohledávky a zároveň ovlivňují výši krátkodobých závazků v položce „Stát – daňové závazky a dotace“.
- Pohledávka za společností Nemocnice České Budějovice, a.s. z titulu vypořádání skupinového DPH ve výši 851 tis. Kč.

3.3.1 Časová struktura pohledávek

Společnost eviduje k 31.12.2024 pohledávky z obchodních vztahů po splatnosti ve výši 5 566 tis. Kč, z toho pohledávky po splatnosti více než 1 rok ve výši 316 tis. Kč. Částka uvedená ve lhůtě splatnosti 91-180 dnů ve výši -3 602 tis. Kč obsahuje částku vyúčtování zdravotní péče vůči Oborové zdravotní pojišťovně ve výši -3 637 tis. Kč, která nebyla k 31.12.2024 finančně vypořádána.

Lhůta splatnosti	Částka (v tis. Kč)
do 30 dnů	8 415
31-60 dnů	289
61-90 dnů	8
91-180 dnů	-3 602
181-365 dnů	140
nad 365 dnů	316
Pohledávky po splatnosti celkem	5 566

3.3.2 Opravná položka k pohledávkám (v tis. Kč)

Ke krátkodobým pohledávkám společnost v roce 2024 vytvořila opravné položky následovně:

Opravná položka k pohledávkám	PS k 1.1.2024	Tvorba OP	Rozpuštění OP	KS k 31.12.2024	Index KS/PS
OP účetní	1 510	9	1 472	47	3,1 %
OP daňová	158	216	92	282	178,5 %
Opravná položka k pohledávkám celkem	1 668	225	1 564	329	19,7 %

PŘÍLOHA K ÚČETNÍ ZÁVĚRCE

3.4 Změny vlastního kapitálu

V průběhu roku 2024 došlo k navýšení vlastního kapitálu o 44 369 tis. Kč v důsledku následujících skutečností:

- **Zvýšení základního kapitálu o částku 4 600 tis. Kč** bylo provedeno na základě rozhodnutí jediného akcionáře společnosti Nemocnice Jindřichův Hradec, a.s., kterým je Jihočeský kraj České Budějovice, při výkonu působnosti valné hromady obchodní společnosti Nemocnice Jindřichův Hradec, a.s. Zvýšení základního kapitálu ve výši 4 600 tis. Kč bylo schváleno na 82. jednání Rady Jihočeského kraje dne 18.1.2024 (usnesení č. 1/2024/RK-82), a to ve smyslu ust. § 474 zákona č. 90/2012 Sb., zákon o obchodních společnostech a družstvech (zákon o obchodních korporacích), ve znění pozdějších předpisů, upsáním nových akcií až do částky navrhovaného zvýšení základního kapitálu. Upsané akcie znějí na jméno, jsou v listinné podobě, nejsou imobilizované, jsou veřejně neobchodovatelné, omezeně převoditelné (převod akcií je podmíněn souhlasem valné hromady). Jsou upsány s využitím přednostního práva jediného akcionáře. Emisní kurz nových akcií je roven jejich jmenovité hodnotě a byl splacen peněžítým vkladem jediného akcionáře. Zvýšení základního kapitálu bylo zapsáno v Obchodním rejstříku.
- **Zvýšení základního kapitálu o částku 13 700 tis. Kč** bylo provedeno na základě rozhodnutí jediného akcionáře společnosti Nemocnice Jindřichův Hradec, a.s., kterým je Jihočeský kraj České Budějovice, při výkonu působnosti valné hromady obchodní společnosti Nemocnice Jindřichův Hradec, a.s. Zvýšení základního kapitálu ve výši 13 700 tis. Kč bylo schváleno na 90. jednání Rady Jihočeského kraje dne 16.5.2024 (usnesení č. 593/2024/RK-90), a to ve smyslu ust. § 474 zákona č. 90/2012 Sb., zákon o obchodních společnostech a družstvech (zákon o obchodních korporacích), ve znění pozdějších předpisů, upsáním nových akcií až do částky navrhovaného zvýšení základního kapitálu. Upsané akcie znějí na jméno, jsou v listinné podobě, nejsou imobilizované, jsou veřejně neobchodovatelné, omezeně převoditelné (převod akcií je podmíněn souhlasem valné hromady). Jsou upsány s využitím přednostního práva jediného akcionáře. Emisní kurz nových akcií je roven jejich jmenovité hodnotě a byl splacen peněžítým vkladem jediného akcionáře. Zvýšení základního kapitálu bylo zapsáno v Obchodním rejstříku.
- **Poskytnutí příplatku mimo základní kapitál ve výši 20 000 tis. Kč.**
Zastupitelstvo Jihočeského kraje rozhodlo svým usnesením č. 176/2024/ZK-34 ze dne 20.6.2024 podle § 36 písm. l) zákona č. 129/2000 Sb., o krajích (krajské zřízení), ve znění pozdějších předpisů, o poskytnutí dobrovolného příplatku mimo základní kapitál. Akcionář poskytl společnosti dobrovolný peněžitý příplatek ve smyslu § 163 zákona č. 90/2012 Sb., o obchodních společnostech a družstvech, ve znění pozdějších předpisů, mimo základní kapitál. Účelem poskytnutí příplatku je úhrada nákladů spojených s investiční akcí, kterou je výstavba pavilonu paliativní péče.
- **Vytvoření výsledku hospodaření za rok 2024** ve výši 6 116 tis. Kč.
- **Čerpání ze sociálního fondu** ve výši 47 tis. Kč.
- **Snížení výsledku hospodaření běžného roku, resp. navýšení výsledku hospodaření minulých let** a rezervního a sociálního fondu, představuje vypořádání výsledku hospodaření za rok 2023 poté, co bylo toto vypořádání schváleno valnou hromadou společnosti dne 6.6.2024 na 91. jednání Rady Jihočeského kraje (usnesení č. 659/2024/RK-91).

Všechny výše uvedené změny vlastního kapitálu jsou uvedeny v samostatném výkazu Přehled o změnách vlastního kapitálu.

PŘÍLOHA K ÚČETNÍ ZÁVĚRCE

Plánované rozdělení zisku za r. 2024

Zisk po zdanění	6 116 124,09 Kč
Příděl do rezervního fondu 5 %	305 806,00 Kč
Příděl do sociálního fondu 15 %	917 418,00 Kč
Nerozdělený zisk – úhrada ztráty minulých let	4 892 900,09 Kč

3.5 Rezervy (v tis. Kč)

Rezervy	PS k 1.1.2024	Tvorba rezerv	Čerpání rezerv	KS k 31.12.2024	Index KS/PS
Rezerva na opravy dlouhodobého hmotného majetku	8 904	0	8 904	0	x
Rezerva na nevyčerpanou dovolenou včetně odvodů na ZP a SP	13 167	14 121	13 167	14 121	107,3 %
Rezerva na odměny primářů a statutárních orgánů včetně odvodů na ZP a SP	5 017	5 018	5 017	5 018	100,0 %
Rezerva na odvody ZP a SP z mimořádných odměn	2 535	0	2 535	0	x
Rezerva na odměny zaměstnanců včetně odvodů na ZP a SP	0	10 035	0	10 035	x
Rezervy celkem	29 623	29 174	29 623	29 174	98,5 %

3.6 Závazky

Společnost evidovala k 31.12.2024 celkové krátkodobé závazky ve výši 177 408 tis. Kč (r. 2023 – 183 826 tis. Kč), z toho:

- * závazky z obchodních vztahů ve výši 55 578 tis. Kč (r. 2023 – 47 077 tis. Kč),
- * závazky vůči ovládací osobě ve výši 0 tis. Kč (r. 2023 – 32 297 tis. Kč),
- * závazky k zaměstnancům ve výši 43 192 tis. Kč (r. 2023 – 38 081 tis. Kč),
- * závazky ze sociálního zabezpečení ve výši 15 572 tis. Kč (r. 2023 – 13 500 tis. Kč),
- * závazky ze zdravotního pojištění 7 407 tis. Kč (r. 2023 – 6 410 tis. Kč),
- * stát – daňové závazky a dotace ve výši 53 919 tis. Kč (r. 2023 – 30 268 tis. Kč),
- * jiné závazky ve výši 721 tis. Kč (r. 2023 – 4 282 tis. Kč) představují:
 - ✓ závazky z mezd ve výši 679 tis. Kč,
 - ✓ přijaté peněžní prostředky pacientů do úschovy ve výši 42 tis. Kč.

Přehled daňových závazků a dotací	Částka (v tis. Kč)
Daň z příjmů FO ze závislé činnosti a vybíraná srážkou podle zvláštní sazby daně	5 329
DPH	3 403
Dotace ze státního rozpočtu	45 187
Ostatní dotace	0
Daňové závazky celkem	53 919

Dotace ze státního rozpočtu a ostatní dotace viz odst. 3.3 Pohledávky a odst. 3.13 Veřejná podpora a dotace.

Všeobecně přijatým postupem společnosti je hradit závazky ve lhůtě splatnosti.

K datu účetní závěrky společnost neeviduje žádné daňové nedoplatky u místně příslušného finančního orgánu.

PŘÍLOHA K ÚČETNÍ ZÁVĚRCE

K datu účetní závěrky společnost eviduje splatné závazky pojistného na sociální zabezpečení a závazky pojistného na veřejné zdravotní pojištění, které byly uhrazeny v řádném termínu v lednu 2025.

Společnost neeviduje závazky s dobou splatnosti nad 5 let ani penzijní závazky.

Společnost nemá závazky nevykázané v rozvaze.

3.6.1 Časová struktura závazků

Společnost eviduje k 31.12.2024 závazky z obchodních vztahů po splatnosti ve výši 738 tis. Kč, z toho závazky po splatnosti více než 1 rok ve výši 61 tis. Kč.

Lhůta splatnosti	Částka (v tis. Kč)
do 30 dnů	717
31-60 dnů	-72
61-90 dnů	13
91-180 dnů	12
181-365 dnů	7
nad 365 dnů	61
Závazky po splatnosti celkem	738

3.7 Daň z příjmů

Společnost nevykazuje k 31.12.2024 žádnou rezervu na daň z příjmů právnických osob.

Odloženou daň k 31.12.2024 společnost vyčíslila následovně:

Titul pro výpočet odložené daně	Částka (v tis. Kč)
Rozdíl mezi daňovou a účetní zůstatkovou cenou dlouhodobého majetku	-301 012
Rezerva na odměny primářů, statutárních orgánů a zaměstnanců včetně odvodů na ZP a SP	15 053
Rezerva na nevyčerpanou dovolenou včetně odvodů na ZP a SP	14 121
Účetní OP k pohledávkám	47
Dočasný rozdíl	-271 791
Předpokládaná sazba DPPO	21 %
Odložená daň (+ pohledávka, - závazek)	-57 076

Odložená daň (v tis. Kč)	PS k 1.1.2024	Zvýšení závazku	Snížení závazku	KS k 31.12.2024	Index KS/PS
Odložená daň – závazek	56 675	401	0	57 076	100,7 %

3.8 Majetek a závazky nevykázané v rozvaze

Společnost eviduje k 31.12.2024 v podrozvahové evidenci následující položky, které nejsou vykázány v rozvaze:

- Vypůjčený majetek ve výši 33 573 tis. Kč. V případech, kdy u tohoto majetku smlouva uvádí jeho hodnotu, společnost tuto uvádí v podrozvahové evidenci. V případech, kdy smlouva hodnotu majetku neuvádí, ocení se tento majetek cenou obvyklou.

PŘÍLOHA K ÚČETNÍ ZÁVĚRCE

- Dlouhodobý majetek odepisovaný plně/částečně pořízený z dotací v hodnotě poskytnuté dotace ve výši 285 074 tis. Kč.
- Drobný dlouhodobý hmotný majetek neodepisovaný ve výši 71 930 tis. Kč.
- Stav zásob v konsignačních skladech v celkové výši 9 887 tis. Kč.
- Státní hmotné rezervy ve výši 1 313 tis. Kč.

3.9 Výnosy

Tržby z prodeje výrobků a služeb za rok 2024 byly ve výši 1 136 663 tis. Kč (r. 2023 – 1 035 424 tis. Kč), z toho 1 117 994 tis. Kč (r. 2023 – 1 018 330 tis. Kč), tj. 98,36 %, činily tržby za poskytování zdravotnických služeb, v nichž jsou zahrnuty i tržby za regulační poplatky ve výši 4 420 tis. Kč (r. 2023 – 3 606 tis. Kč).

Podrobnější informace o struktuře výnosů i nákladů jsou uvedeny ve výroční zprávě.

3.10 Osobní náklady (v tis. Kč)

	Nemocnice celkem
Průměrný přepočtený počet zaměstnanců	930,40
Mzdové náklady (bez odměn členům statutárních a dozorčích orgánů)	622 507
Sociální a zdravotní pojištění	205 330
Sociální náklady	1 627
Osobní náklady celkem	829 464

Odměny členům statutárních a dozorčích orgánů v roce 2024 činily 5 243 tis. Kč.

V roce 2024 nebyla členům statutárních nebo jiných řídicích a dozorčích orgánů poskytnuta žádná peněžitá či jiná plnění.

Podrobnější informace o mzdových a personálních ukazatelích společnosti dle kategorií zaměstnanců jsou uvedeny ve výroční zprávě.

3.11 Náklady na odměny auditorské společnosti

Audit účetní závěrky za rok 2024 provádí společnost NBG, spol. s r.o. (člen Konsorcia Audit One zastoupeného společností AUDIT ONE s.r.o.), jejíž odměna za statutární audit společnosti za rok 2024 činí 176 tis. Kč bez DPH. Další odměny tvořily v roce 2024 odměny za služby nad rámec statutárního auditu pro společnost NBG, spol. s r.o. ve výši 20 tis. Kč bez DPH (ověření dotací na rezidenční místa) a pro společnost AUDIT ONE s.r.o. v celkové výši 70 tis. Kč bez DPH (ověření vyrovnávacích plateb z titulu dotace na činnosti nehrázené nebo částečně hrazené ze zdravotního pojištění a z titulu veřejné podpory investic).

3.12 Informace o transakcích s propojenými osobami

Pohledávky a závazky z prodeje a nákupu zboží, materiálu a služeb jsou zahrnuty v rámci pohledávek a závazků z obchodních vztahů popsanych v bodě 3.3 a 3.6. Pohledávky/závazky jsou ve lhůtě splatnosti.

Předmětem obchodních vztahů je nákup nebo prodej materiálu a zboží (krev, krevní deriváty, léčiva). Dále nákup nebo prodej služeb zdravotní povahy (sterilizace nástrojů, refundace mezd zdravotnických pracovníků) i nezdravotní povahy (servisní činnost, poskytování poradenských služeb, přefakturace pojištění majetku a odpovědnosti za škodu, přefakturace benefitů, nájemné a služby spojené s nájmem ordinací, vzdělávací služby, ubytovací služby,

PŘÍLOHA K ÚČETNÍ ZÁVĚRCE

stravovací služby atd.). Všechny významné transakce se spřízněnými osobami byly uskutečнены za běžných tržních podmínek.

Pohledávka za spol. Nemocnice České Budějovice, a.s. z titulu vypořádání skupinového DPH je popsána v bodě 3.3.

Navýšení základního kapitálu jediným akcionářem je popsáno v bodě 3.4.

Dotace poskytnutá Národním onkologickým registrem prostřednictvím spol. Nemocnice České Budějovice, a.s. je popsána v bodě 3.13.3.

Informace o charakteru a objemu transakcí ke spřízněným osobám jsou uvedeny ve Zprávě o vztazích společnosti Nemocnice Jindřichův Hradec, a.s. mezi ovládající a ovládanou osobou za rok 2024.

V roce 2024 a 2023 neobdrželi členové řídicích, kontrolních a správních orgánů žádné zálohy, závdavky, zápůjčky, úvěry, přiznané záruky a jiné výhody a nevlastní žádné akcie/podíly společnosti.

V průběhu roku 2024 byly s propojenými osobami uskutečнены obchodní transakce v částkách uvedených v následujícím přehledu (v tis. Kč).

Obchodní partner	Období	Přijatá plnění	Poskytnutá plnění	Období	Závazky	Pohledávky
Jihočeské nemocnice, a.s.	2023	-3 998	0	k 31.12.2023	91	118
	2024	-3 779	0	k 31.12.2024	0	209
Nemocnice České Budějovice, a.s.	2023	456	1	k 31.12.2023	36	33
	2024	457	130	k 31.12.2024	98	45
Nemocnice Dačice, a.s.	2023	827	176	k 31.12.2023	16	19
	2024	685	235	k 31.12.2024	3	27
Nemocnice Český Krumlov, a.s.	2023	0	0	k 31.12.2023	0	0
	2024	0	0	k 31.12.2024	0	0
Nemocnice Písek, a.s.	2023	5	0	k 31.12.2023	0	0
	2024	0	23	k 31.12.2024	0	0
Nemocnice Prachatice, a.s.	2023	6	0	k 31.12.2023	0	0
	2024	0	0	k 31.12.2024	0	0
Nemocnice Strakonice, a.s.	2023	18	0	k 31.12.2023	0	0
	2024	1	0	k 31.12.2024	0	0
Nemocnice Tábor, a.s.	2023	0	0	k 31.12.2023	0	0
	2024	0	20	k 31.12.2024	0	0
Jihočeský kraj	2023	864	1 231	k 31.12.2023	0	25
	2024	915	358	k 31.12.2024	0	0
Celkem	2023	-1 822	1 408	k 31.12.2023	143	195
	2024	-1 721	766	k 31.12.2024	101	281

3.13 Veřejná podpora a dotace

3.13.1 Dotace na činnosti nehrazené nebo částečně hrazené ze zdravotního pojištění

Zastupitelstvo Jihočeského kraje na základě podané žádosti o poskytnutí dotace svým usnesením č. 9/2024/ZK-32 ze dne 22.2.2024 podle § 36 písm. c) zákona č. 129/2000 Sb., o krajích (krajské zřízení), ve znění pozdějších předpisů, v souladu se zákonem č. 250/2000 Sb., o rozpočtových pravidlech územních rozpočtů, ve znění pozdějších předpisů a ve smyslu směrnice Zastupitelstva Jihočeského kraje č. SM/107/ZK, Zásady Jihočeského kraje

PŘÍLOHA K ÚČETNÍ ZÁVĚRCE

pro poskytování veřejné finanční podpory, rozhodlo o poskytnutí neinvestiční dotace ve výši 1 800 tis. Kč na vykonávání pohotovostní služby na ambulancích (ústavní pohotovostní služby) jako závazku veřejné služby.

Rozpis titulů plánové a výsledné kalkulace příspěvku (v tis. Kč) obsahuje níže uvedená tabulka.

Tato vyrovnávací platba však nebyla k datu sestavení účetní závěrky ověřena zvlášť auditorem. Jedná se tak o předběžné neauditované částky. Audit této vyrovnávací platby bude proveden po datu sestavení účetní závěrky.

	Pohotovostní služba na ambulancích nemocnice – ústavní pohotovostní služba	
	kalkulace	
	plánová	výsledná
Přímý materiál	384	595
Osobní náklady	22 104	25 247
Ostatní přímé náklady	392	563
Provozní režie	0	0
Společná režie	2 048	2 617
Zisk 1 %	249	290
Výnosy z činnosti (bez vyrovnávacích plateb)	10 527	11 669
Cena činnosti	14 650	17 644
Vyrovnávací platba JČK	1 800	1 800

3.13.2 Veřejná podpora investic

Investiční akce	Výše podpory (v tis. Kč)
Klinický informační systém pro intenzivní a anesteziologickou péči	4 600
Snížení energetické náročnosti nemocnice Jindřichův Hradec, a.s.	13 700
Pavilon paliativní péče	20 000
Celkem propočtené přípustné výše investiční podpory	38 300

Rada Jihočeského kraje rozhodla:

- dne 18.1.2024 usnesením č. 1/2024/RK-82 o navýšení základního kapitálu o částku 4 600 tis. Kč, tyto finance byly využity za účelem realizace projektu „Klinický informační systém pro intenzivní a anesteziologickou péči“,
- dne 16.5.2024 usnesením č. 593/2024/RK-90 o navýšení základního kapitálu o částku 13 700 tis. Kč, finanční prostředky byly vynaloženy na krytí projektového záměru „Snížení energetické náročnosti nemocnice Jindřichův Hradec, a.s.“

Zastupitelstvo Jihočeského kraje rozhodlo svým usnesením č. 176/2024/ZK-34 ze dne 20.6.2024 o poskytnutí příplatku mimo základní kapitál ve výši 20 000 tis. Kč. Peněžní prostředky budou sloužit k financování výstavby pavilonu paliativní péče.

Tato vyrovnávací platba však nebyla k datu sestavení účetní závěrky ověřena zvlášť auditorem. Jedná se tak o předběžné neauditované částky. Audit této vyrovnávací platby bude proveden po datu sestavení účetní závěrky.

PŘÍLOHA K ÚČETNÍ ZÁVĚRCE

3.13.3 Ostatní dotace

Dotace poskytnuté na investiční účely snižují vstupní cenu pořizovaného majetku a takto oceněný majetek se eviduje na účtech účtové skupiny 01 a 02.

Dotace poskytnuté na neinvestiční účely se účtují ve věcné a časové souvislosti ve prospěch příslušného výnosového účtu.

V roce 2024 evidovala společnost poskytnuté dotace uvedené v tabulce (v tis. Kč).

Projekt Poskytovatel dotace	Dotace k 1.1.2024	Dotace poskytnuté v průběhu 2024	Čerpání dotace v roce 2024	Snížení nároku na dotaci v roce 2024	Dotace k 31.12.2024
Rezidenční místa (lékaři) Ministerstvo zdravotnictví	2 190	3 250	2 930	0	2 510
Prevence kolorektálního karcinomu Nemocnice Jindřichův Hradec, a.s. Ministerstvo zdravotnictví	0	2 000	0	0	2 000
Snížení energetické náročnosti nemocnice Jindřichův Hradec Ministerstvo životního prostředí	0	0	-906	906	0
Zajištění kybernetické bezpečnosti informačních systémů Nemocnice Jindřichův Hradec Ministerstvo pro místní rozvoj	22 909	0	1 144	318	21 447
eHealth Nemocnice Jindřichův Hradec, a.s. Ministerstvo pro místní rozvoj	0	18 676	472	0	18 204
Energetické úspory Státní fond životního prostředí	0	1 026	0	0	1 026
Podpora sociálních služeb pro rok 2024 Jihočeský kraj	0	2 137	2 137	0	0
Vzdělávání pracovníků v paliativní péči Jihočeský kraj	0	35	33	2	0
Nákup nového sanitního vozu Město Jindřichův Hradec	0	1 000	1 000	0	0
Zpracování dat pro NOR Národní onkologický registr (prostřednictvím Nemocnice ČB)	0	67	67	0	0
Dotace celkem	25 099	28 191	6 877	1 226	45 187

3.14 Zatížení majetku zástavním právem a věcným břemenem

K 31.12.2024 eviduje společnost věcné břemeno chůze a jízdy váznoucí na parcele č. 318/7 a parcele č. 739/2 v k. ú. Jindřichův Hradec podle „Smlouvy o zřízení věcného břemene“ ze dne 17.12.2010, věcné břemeno zřizování a provozování vedení (zařízení distribuční soustavy spočívající v umístění nového kabelového vedení NN a stávající kabelové skříně na části nemovitosti vymezené geometrickým plánem číslo zakázky 4312-1099/2012) váznoucí na parcele č. 737/9 v k. ú. Jindřichův Hradec podle „Smlouvy o zřízení věcného břemene“ ze dne 21.5.2013, věcné břemeno zřizování a provozování vedení podzemního komunikačního, jeho údržba a opravy v rozsahu dle geometrického plánu č. 4768-115/2016 váznoucí na parcele č. 738/1, 318/1 a 318/13 v k. ú. Jindřichův Hradec podle „Smlouvy o zřízení věcného břemene“ ze dne 10.5.2016 a věcné břemeno užívání za účelem umístění kontejnerového stání, zřídit, provozovat, opravovat, rekonstruovat a udržovat stavbu dle geometrického plánu č. 5276-1427/2020 váznoucí na parcele č. 737/7 a 737/8 v k. ú. Jindřichův Hradec podle „Smlouvy o zřízení věcného břemene“ ze dne 8.11.2021.

PŘÍLOHA K ÚČETNÍ ZÁVĚRCE

3.15 Přehled o peněžních tocích

Pro účely sestavení přehledu o peněžních tocích jsou peněžní prostředky a peněžní ekvivalenty definovány tak, že zahrnují peníze v pokladně, peníze na cestě, peníze na bankovních účtech a další finanční aktiva, jejichž ocenění může být spolehlivě určeno a která mohou být snadno přeměněna v peněžní prostředky. Zůstatek peněžních prostředků a peněžních ekvivalentů je na konci účetního období následující (v tis. Kč):

	PS k 1.1.2024	KS k 31.12.2024	Index KS/PS
Krátkodobý finanční majetek celkem	0	0	X
Peněžní prostředky a peněžní ekvivalenty celkem	113 781	223 509	196,4 %

3.16 Soudní spory

V současnosti není veden žádný soudní nebo obdobný spor, který by mohl být považován za významnou skutečnost, která by mohla jak v účetním období roku 2024, tak i v době následně významně ovlivnit stav, činnost a finanční situaci společnosti Nemocnice Jindřichův Hradec, a.s.

3.17 Předpoklad nepřetržitého trvání společnosti

Vedení společnosti zvažilo potenciální dopady na své aktivity a podnikání a dospělo k závěru, že nemají významný vliv na předpoklad neomezené doby trvání podniku. Vzhledem k tomu byla účetní závěrka k 31.12.2024 zpracována za předpokladu, že společnost bude nadále schopna pokračovat ve své činnosti.

3.18 Významné události, které nastaly po rozvahovém dni

Po rozvahovém dni nedochází k žádným důležitým změnám, které by měly zásadní vliv na fungování nemocnice. Všechny dopady do ekonomiky účetní jednotka zohledňuje ve svých plánech a podniká všechna opatření ke zmírnění těchto negativních vlivů.

Sestaveno dne 4. dubna 2025

Nemocnice Jindřichův Hradec, a.s.
 U Nemocnice 356/III
 377 38 Jindřichův Hradec
 IČ 260 96 157 DIČ CZ26096157
 DIČ pro DPH CZ698075480

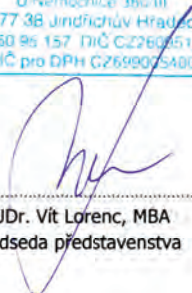
 MUDr. Vít Lorenc, MBA
 předseda představenstva

ÚČETNÍ ZÁVĚRKA – CASH FLOW

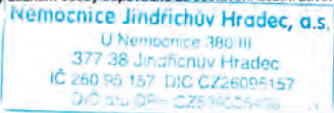
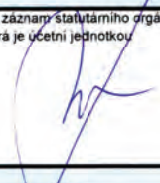
Zpracováno v souladu s vyhláškou č. 500/2002 Sb.		PŘEHLED O PENĚŽNÍCH TOCÍCH (výkaz cash-flow) ke dni 31.12.2024 (v celých tisících Kč)		Obchodní firma nebo jiný název účetní jednotky	
				Nemocnice Jindřichův Hradec, a.s.	
				Sídlo, bydliště nebo místo podnikání účetní jednotky	
				U Nemocnice 380/III 377 38 Jindřichův Hradec	
				Skutečnost v účetním období	
				běžném	minulém
P. Stav peněžních prostředků a peněžních ekvivalentů na začátku účetního období		113 781	214 873		
Peněžní toky z hlavní výdělečné činnosti (provozní činnost)					
Z	Účetní zisk nebo ztráta z běžné činnosti před zdaněním	6 517	12 894		
A	Úpravy o nepeněžní operace	21 670	23 539		
A 1	1 Odpisy stálých aktiv a umořování opravné položky k nabytému majetku	30 519	31 422		
A 1	2 Změna stavu opravných položek, rezerv	-2 260	-573		
A 1	3 Zisk z prodeje stálých aktiv	-415	-55		
A 1	4 Výnosy z dividend a podílů na zisku	0	0		
A 1	5 Vyúčtované nákladové úroky s výjimkou kapitalizovaných a vyúčtované výnosové úroky	-6 270	-7 427		
A 1	6 Případné úpravy o ostatní nepeněžní operace	96	172		
A *	Čistý peněžní tok z prov.činnosti před zdaněním, změnami prac. kapitálu a mim.položkami	28 187	36 433		
A 2	Změny stavu nepeněžních složek pracovního kapitálu	75 591	-147 272		
A 2 1	Změna stavu pohledávek z provozní činnosti, přechodných účtů aktiv	77 647	41 219		
A 2 2	Změna stavu krátkodobých závazků z provozní činnosti, přechodných účtů pasiv	-2 656	-188 751		
A 2 3	Změna stavu zásob	600	260		
A 2 4	Změna stavu krátkodobého finančního majetku nespádajícího do peněžních prostř. a ekvivalentů	0	0		
A **	Čistý peněžní tok z provozní činnosti před zdaněním a mimořádnými položkami	103 778	-110 839		
A 3	Vyplacené úroky s výjimkou kapitalizovaných	0	0		
A 4	Přijaté úroky	6 270	7 427		
A 5	Zaplacená daň z příjmů za běžnou činnost a doměrky daně za minulá období	916	-3 979		
A 6	Příjmy a výdaje spojené s mimořádným hospodářským výsledkem včetně daně z příjmů	0	0		
A ***	Čistý peněžní tok z provozní činnosti	110 964	-107 391		
Peněžní toky z investiční činnosti					
B 1	Výdaje spojené s nabytím stálých aktiv	-39 904	-7 904		
B 2	Příjmy z prodeje stálých aktiv	415	55		
B 3	Půjčky a úvěry správným osobám	0	0		
B ***	Čistý peněžní tok vztahující se k investiční činnosti	-39 489	-7 849		
Peněžní toky z finančních činností					
C 1	Dopady změn dlouhodobých, resp. krátkodobých závazků	0	0		
C 2	Dopady změn vlastního kapitálu na peněžní prostředky a ekvivalenty	38 253	14 148		
C 2 1	Zvýšení peněžních prostředků z důvodů zvýšení základního kapitálu, emisního ážia atd.	38 300	15 000		
C 2 2	Vyplacení podílů na vlastním jmění společníkům	0	0		
C 2 3	Další vklady peněžních prostředků společníků a akcionářů	0	0		
C 2 4	Úhrada ztráty společníky	0	0		
C 2 5	Příjmé platby na vrub fondů	-47	-852		
C 2 6	Vyplacené dividendy nebo podíly na zisku včetně zaplacené daně	0	0		
C ***	Čistý peněžní tok vztahující se k finanční činnosti	38 253	14 148		
F	Čisté zvýšení resp. snížení peněžních prostředků	109 728	-101 092		
R	Stav peněžních prostředků a pen. ekvivalentů na konci účetního období	223 509	113 781		
Okamžik sestavení	Podpisový záznam osoby odpovědné za sestavení účetní závěrky	Podpisový záznam statutárního orgánu nebo fyzické osoby, která je účetní jednotkou			
04.04.2025					

ÚČETNÍ ZÁVĚRKA – PŘEHLED O ZMĚNÁCH VLASTNÍHO KAPITÁLU

Zpracováno v souladu s
vyhláškou č. 500/2002 Sb.

PŘEHLED O ZMĚNÁCH VLASTNÍHO KAPITÁLU

ke dni 31.12.2024

(v celých tisících Kč)

Obchodní firma nebo jiný název účetní
jednotky

**Nemocnice
Jindřichův Hradec, a.s.**

Sídlo, bydliště nebo místo podnikání
účetní jednotky

U Nemocnice 380/III

377 38 Jindřichův Hradec

	Počáteční zůstatek	Zvýšení	Snížení	Konečný zůstatek
A. Základní kapitál zapsaný v obchodním rejstříku	1 370 052	18 300	0	1 388 352
B. Základní kapitál nezapsaný v obchodním rejstříku	0	18 300	18 300	0
C. Součet A +/- B	1 370 052	XX	XX	XX
D. Vlastní akcie a vlastní obchodní podíly	0	0	0	0
* Součet A +/- B +/- D	XX	XX	XX	1 388 352
E. Emisní ážio	0	0	0	0
F. Rezervní fondy	5 950	259	0	6 209
G. Ostatní fondy ze zisku	9 435	778	47	10 166
H. Kapitálové fondy	20 503	20 000	0	40 503
I. Rozdíly z přecenění nezahrnuté do hospodářského výsledku	0	0	0	0
J. Zisk minulých účetních období	5 186	0	5 186	0
K. Ztráta minulých účetních období	-426 978	4 149	0	-422 829
L. Zisk/ztráta za účetní období po zdanění	XX	6 116	XX	6 116
* Celkem	984 148	67 902	23 533	1 028 517

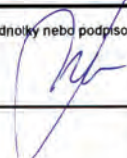
Sestaveno dne: 04.04.2025	Podpisový záznam statutárního orgánu účetní jednotky nebo podpisový záznam fyzické osoby, která je účetní jednotkou: 	Nemocnice Jindřichův Hradec, a.s. U Nemocnice 380/III 377 38 Jindřichův Hradec
Právní forma účetní jednotky: Akciová společnost	Předmět podnikání:	Pozn: IČ 260 95 157 DIČ CZ26095157 DIČ pro DPH CZ699035400

 Nemocnice Jindřichův Hradec, a.s.
Statutární orgán: Účetní úřad
DIČ: CZ699035400, email: info@nemocnicejh.cz

ZPRÁVA O VZTAZÍCH

Zpráva o vztazích společnosti Nemocnice Jindřichův Hradec, a.s. mezi ovládající a ovládanou osobou za rok 2024

Sestavená v souladu s ustanovením § 82 zákona č. 90/2012 Sb.,
o obchodních společnostech a družstvech (zákon o obchodních korporacích)

Ovládající osoba: Jihočeský kraj
U Zimního stadionu 1952/2, PSČ 370 01, České Budějovice
Identifikační číslo: 708 90 650
Jediný akcionář

Ovládaná osoba: Nemocnice Jindřichův Hradec, a.s.
U Nemocnice 380/III, PSČ 377 38
Identifikační číslo: 260 95 157

Společnost Nemocnice Jindřichův Hradec, a.s. byla založena Jihočeským krajem jako společnost, která má za úkol zabezpečovat uspokojení jedné z veřejných potřeb, kterou Jihočeský kraj zajišťuje pro své občany dle zákona o krajích, a sice v tomto případě zajišťování komplexní zdravotnické péče občanům Jihočeského kraje.

Způsob ovládnání Nemocnice Jindřichův Hradec, a.s. Jihočeským krajem je pouze prostřednictvím orgánů a.s., tedy rozhodování jediného akcionáře vykonávajícího působnost valné hromady v mezích zákona o obchodních korporacích a stanov společnosti, volených orgánů společnosti, a to představenstva a dozorčí rady, když tyto orgány vykonávají své kompetence dané stanovami a zákonem o obchodních korporacích.

V roce 2024 došlo mezi ovládající a ovládanou osobou k následujícím transakcím:

Na jednání Rady Jihočeského kraje dne 18. 1. 2024 bylo schváleno navýšení základního kapitálu o **4,6 mil. Kč** (usnesení č. 1/2024/RK-82).

Podle **Smlouvy o poskytnutí dotace č. SDO/OSOV/107/24 (NJH č. SSI 24102)** uzavřené dne 29. 2. 2024 byla v souvislosti s pověřením k poskytování sociální služby ve zdravotnickém zařízení lůžkové péče poskytnuta dotace v celkové výši **2.137.000,- Kč**. **Dotace byla vyčerpána v plné výši.**

Na základě uzavřené **Smlouvy o poskytnutí dotace č. SDO/OZDR/3/24 (NJH č. SSI 24112)** ze dne 26. 3. 2024 byla ovládající osobou osobě ovládané poskytnuta dotace ve výši **1.800.000,- Kč** na pohotovostní službu na ambulancích (ÚPS). **Dotace byla vyčerpána v plné výši.**

ZPRÁVA O VZTAZÍCH

Dne 24. 6. 2024 byla mezi osobou ovládající a osobou ovládanou uzavřena **Smlouva o poskytnutí dotace č. SDO/OEZI/737/24**, reg. č. 413-02-002/24 (NJH č. SSI 24061), jejímž účelem bylo poskytnutí finančních prostředků na realizaci projektu „Vzdělávání pracovníků v paliativní péči“. Podle uzavřené smlouvy byly celkové uznatelné výdaje projektu stanoveny na maximálně **37.500,- Kč**. **Dotace byla vyčerpána ve výši 32.900,- Kč**.

Na základě **Smlouvy o poskytnutí příplatku mimo základní kapitál č. SON/OEKO/1012/24** (NJH č. SSI 24062) ze dne 26. 6. 2024 byl ovládající osobou poskytnut ovládané osobě příplatek ve výši **20 mil. Kč** za účelem realizace investiční akce, a to výstavby Pavilonu paliativní péče.

Nemocnice Jihočeského kraje se rozhodly pro skupinovou registraci pro účely daně z přidané hodnoty. Zastupujícím členem je Nemocnice České Budějovice, a.s. Skupina se stala plátcem k 1. 1. 2019. Na základě porovnání skupinového a individuálního koeficientu dochází ve skupině po finálním vyhodnocení k případnému vzájemnému vyrovnání, aby žádnému členovi skupiny nevznikla újma z účasti ve skupině. Nárok na vypořádání Nemocnice Jindřichův Hradec, a.s. za zdaňovací období 2024 činí **850.724,- Kč**.

Další uzavřené smlouvy:

Smlouva o centralizovaném zadávání veřejných zakázek (NJH č. SSI 22093)

- uzavřená dne 19. 8. 2022
- předmětem smlouvy je společný postup při zadávání a realizaci veřejných zakázek na nákup elektřiny/plynu na komoditních burzách

Smlouva o zajištění ubytovací kapacity a poskytnutí bezplatného ubytování č. SON/KHEJ/150/23 (NJH č. SSI 23044)

- uzavřená dne 8. 6. 2023
- předmětem této smlouvy je zajištění ubytovací kapacity a poskytnutí bezplatného ubytování osob v rozsahu stanoveném zákonem Lex Ukrajina a Nařízením vlády o některých podrobnostech poskytování nouzového ubytování a dočasného nouzového přístřeší a souvisejících služeb pro žadatele o udělení dočasné ochrany a pro osoby s udělenou dočasnou ochranou

Smlouva o mlčenlivosti a ochraně důvěrných informací (NDA) (NJH č. SSI 23080)

- uzavřená dne 9. 10. 2023
- účelem této smlouvy je ochrana důvěrných informací, se kterými se smluvní strany seznámí v rámci plnění předmětu veřejné zakázky s názvem „Studie proveditelnosti centra kybernetické bezpečnosti Jihočeského kraje“

Smlouva o závazku veřejné služby a podmínkách vyrovnávací platby za plnění závazku veřejné služby č. SZS/OZDR/23/23 (NJH č. SSI 23094)

- uzavřená dne 5. 12. 2023 na dobu určitou, a to do 31. 12. 2033
- předmětem této smlouvy je závazek nemocnice poskytovat služby obecného hospodářského zájmu, přičemž kraj se naproti tomu zavazuje poskytovat na provozování těchto služeb ovládané osobě vyrovnávací platbu

ZPRÁVA O VZTAZÍCH

Ostatní osoby ovládané stejnou ovládající osobou jsou:

Jihočeské nemocnice, a.s.; Nemocnice Tábor, a.s.; Nemocnice Český Krumlov, a.s.; Nemocnice České Budějovice, a.s.; Nemocnice Prachatice, a.s.; Nemocnice Strakonice, a.s.; Nemocnice Písek, a.s.; Nemocnice Dačice, a.s.; Jihočeské letiště České Budějovice a.s.; JIKORD s.r.o.; Jihočeský vědeckotechnický park, a.s.; Regionální rozvojová agentura jižních Čech RERA a.s.; South Bohemian Nuclear Park, s.r.o.; Nová Linecká čtvrť s.r.o.

Vzájemné obchodní vztahy, které byly uskutečněny v roce 2024 mezi Nemocnicí Jindřichův Hradec, a.s. a výše jmenovanými společnostmi jsou blíže specifikovány v následujících částech zprávy.

Souhrn všech propojených osob je uveden na adrese:

<https://www.kraj-jihocesky.cz/index.php/samosprava/krajem-zakladane-zrizovane-organizace/krajem-zakladane-organizace>

Nemocnice České Budějovice, a.s.

1. Smlouva o společnosti (NJH č. SSJ 23101)

- smlouva o společnosti uzavřená mezi Nemocnice České Budějovice, a.s., Nemocnice Tábor, a.s., Nemocnice Písek, a.s., Nemocnice Strakonice, a.s., Nemocnice Prachatice, a.s., Nemocnice Český Krumlov, a.s., Nemocnice Jindřichův Hradec, a.s., Nemocnice Dačice, a.s.
- uzavřená 15. 11. 2023 na dobu neurčitou s účinností od 1. 1. 2024
- smluvní strany touto smlouvou transformují "Sdružení nemocnic Jihočeského kraje" na společnost podle Obchodního zákoníku
- účelem společnosti „Nemocnice Jihočeského kraje“ je pak zajištění společného postupu při zadávání veřejných zakázek podle Zákona o zadávání veřejných zakázek v těch případech, kdy se na tom Společníci dohodnou způsobem stanoveným ve smlouvě

2. Smlouva o mlčenlivosti a ochraně důvěrných informací (NDA) (NJH č. SSJ 23080)

- uzavřená dne 9. 10. 2023
- účelem této smlouvy je ochrana důvěrných informací, se kterými se smluvní strany seznámí v rámci plnění předmětu veřejné zakázky s názvem „Studie proveditelnosti centra kybernetické bezpečnosti Jihočeského kraje“

3. Smlouva o spolupráci v oblasti specializačního vzdělávání pro obor otorinolaryngologie (NJH č. 20/vzd/2008)

- uzavřená dne 28. 7. 2008 na dobu neurčitou
- předmětem smlouvy je příprava zaměstnanců Nemocnice Jindřichův Hradec, a.s. k atestaci v oboru otorinolaryngologie na pracovištích Nemocnice České Budějovice, a.s.
- cena dle aktuálního ceníku platného v NČB

4. Smlouva o spolupráci v oblasti specializačního vzdělávání pro obor diabetologie (NJH č. 14/vzd/2008)

- uzavřená dne 31. 7. 2008 na dobu neurčitou
- předmětem smlouvy je příprava zaměstnanců Nemocnice Jindřichův Hradec, a.s. k atestaci v oboru diabetologie na pracovištích Nemocnice České Budějovice, a.s.
- cena dle aktuálního ceníku platného v NČB

 spol. s r.o. 

Štefánikova 256/34, 150 00 Praha 5
IČ: CZ62587358, email: nbq@nbq.cz

3.

ZPRÁVA O VZTAZÍCH

- 5. Smlouva o spolupráci v oblasti specializačního vzdělávání pro obor vnitřní lékařství (NJH č. 11/vzd/2008)**
 - uzavřená dne 14. 8. 2008 na dobu neurčitou
 - předmětem smlouvy je příprava zaměstnanců Nemocnice Jindřichův Hradec, a.s. k atestaci v oboru vnitřního lékařství na pracovištích Nemocnice České Budějovice, a.s.
 - cena dle aktuálního ceníku platného v NČB
- 6. Smlouva o spolupráci v oblasti specializačního vzdělávání pro obor dětské lékařství (NJH č. 22/vzd/2008)**
 - uzavřená dne 23. 10. 2008 na dobu neurčitou
 - předmětem smlouvy je příprava zaměstnanců Nemocnice Jindřichův Hradec, a.s. k atestaci v oboru dětského lékařství na pracovištích Nemocnice České Budějovice, a.s.
 - cena dle aktuálního ceníku platného v NČB
- 7. Smlouva o spolupráci v oblasti specializačního vzdělávání pro obor chirurgie (NJH č. 04/vzd/2009)**
 - uzavřená dne 23. 4. 2009 na dobu neurčitou
 - předmětem smlouvy je příprava zaměstnanců Nemocnice Jindřichův Hradec, a.s. k atestaci v oboru chirurgie na pracovištích Nemocnice České Budějovice, a.s.
 - cena dle aktuálního ceníku platného v NČB
- 8. Smlouva o spolupráci v oblasti specializačního vzdělávání pro obor neurochirurgie (NJH č. 09/vzd/2010)**
 - uzavřená dne 19. 1. 2010 na dobu neurčitou
 - předmětem smlouvy je příprava zaměstnanců Nemocnice Jindřichův Hradec, a.s. k atestaci v oboru neurochirurgie na pracovištích Nemocnice České Budějovice, a.s.
 - cena dle aktuálního ceníku platného v NČB
- 9. Smlouva o spolupráci v oblasti specializačního vzdělávání pro obor traumatologie (NJH č. 08/vzd/2010)**
 - uzavřená dne 19. 1. 2010 na dobu neurčitou
 - předmětem smlouvy je příprava zaměstnanců Nemocnice Jindřichův Hradec, a.s. k atestaci v oboru traumatologie na pracovištích Nemocnice České Budějovice, a.s.
 - cena dle aktuálního ceníku platného v NČB
- 10. Smlouva o spolupráci v oblasti specializačního vzdělávání pro obor anesteziologie a intenzivní medicína (NJH č. 33/vzd/2011)**
 - uzavřená dne 5. 9. 2011 na dobu neurčitou
 - předmětem smlouvy je příprava zaměstnanců Nemocnice Jindřichův Hradec, a.s. k atestaci v oboru anesteziologie a intenzivní medicíny na pracovištích Nemocnice České Budějovice, a.s.
 - cena dle aktuálního ceníku platného v NČB
- 11. Smlouva o spolupráci v oblasti specializačního vzdělávání pro obor gastroenterologie (NJH č. 25/vzd/2012)**
 - uzavřená dne 22. 3. 2012 na dobu neurčitou
 - předmětem smlouvy je příprava zaměstnanců Nemocnice Jindřichův Hradec, a.s. k atestaci v oboru gastroenterologie na pracovištích Nemocnice České Budějovice, a.s.
 - cena dle aktuálního ceníku platného v NČB

 **NBG** spol. s r.o. Stefánikova 256/34, 150 00 Praha 5
IČ: C262587358, email: nbq@nbg.cz

4

ZPRÁVA O VZTAZÍCH

12. Smlouva o spolupráci v oblasti specializačního vzdělávání v oboru radiologie a zobrazovací metody (NJH č. SVL 15013)

- uzavřená dne 31. 3. 2015 na dobu neurčitou
- předmětem smlouvy je příprava zaměstnanců Nemocnice Jindřichův Hradec, a.s. k atestaci v oboru radiologie a zobrazovací metody na pracovištích Nemocnice České Budějovice, a.s.
- cena dle aktuálního ceníku platného v NČB

13. Smlouva o spolupráci v oblasti specializačního vzdělávání v oboru vnitřní lékařství (NJH č. SVL 15028)

- uzavřená dne 2. 10. 2015 na dobu neurčitou
- předmětem smlouvy je příprava zaměstnanců Nemocnice Jindřichův Hradec, a.s. k atestaci v oboru vnitřní lékařství na pracovištích Nemocnice České Budějovice, a.s.
- cena dle aktuálního ceníku platného v NČB

14. Smlouva o spolupráci v oblasti specializačního vzdělávání v oboru oftalmologie (NJH č. SVL 18064)

- uzavřená dne 21. 12. 2018 na dobu neurčitou
- předmětem smlouvy je příprava zaměstnanců Nemocnice Jindřichův Hradec, a.s. k atestaci v oboru oftalmologie na pracovištích Nemocnice České Budějovice, a.s.
- cena dle aktuálního ceníku platného v NČB

15. Smlouva o spolupráci v oblasti specializačního vzdělávání v oboru neurologie (NJH č. SVL 19017)

- uzavřená dne 6. 5. 2019 na dobu neurčitou
- předmětem smlouvy je příprava zaměstnanců Nemocnice Jindřichův Hradec, a.s. k absolvování základního kmene neurologického na pracovištích Nemocnice České Budějovice, a.s.
- cena dle aktuálního ceníku platného v NČB

16. Smlouva o spolupráci v oblasti specializačního vzdělávání v oboru chirurgie (NJH č. SVL 19025)

- uzavřená dne 18. 6. 2019 na dobu neurčitou
- předmětem smlouvy je příprava zaměstnanců Nemocnice Jindřichův Hradec, a.s. k absolvování vlastního specializovaného výcviku v oboru chirurgie na pracovištích Nemocnice České Budějovice, a.s.
- cena dle aktuálního ceníku platného v NČB

17. Smlouva o spolupráci v oblasti specializačního vzdělávání v oboru ortopedie a traumatologie pohybového ústrojí (NJH č. SVL 19026)

- uzavřená dne 18. 6. 2019 na dobu neurčitou
- předmětem smlouvy je příprava zaměstnanců Nemocnice Jindřichův Hradec, a.s. k absolvování vlastního specializovaného výcviku v oboru ortopedie a traumatologie pohybového ústrojí na pracovištích Nemocnice České Budějovice, a.s.
- cena dle aktuálního ceníku platného v NČB

18. Smlouva o spolupráci v oblasti specializačního vzdělávání v oboru oftalmologie (NJH č. SVL 19039)

- uzavřená dne 15. 8. 2019 na dobu neurčitou

ZPRÁVA O VZTAZÍCH

- předmětem smlouvy je příprava zaměstnanců Nemocnice Jindřichův Hradec, a.s. k absolvování vlastního specializovaného výcviku v oboru oftalmologie na pracovištích Nemocnice České Budějovice, a.s.
- cena dle aktuálního ceníku platného v NČB

19. Smlouva o spolupráci v oblasti specializačního vzdělávání v oboru gastroenterologie (NJH č. SVL 19040)

- uzavřená dne 26. 8. 2019 na dobu neurčitou
- předmětem smlouvy je příprava zaměstnanců Nemocnice Jindřichův Hradec, a.s. k absolvování vlastního specializovaného výcviku v oboru gastroenterologie na pracovištích Nemocnice České Budějovice, a.s.
- cena dle aktuálního ceníku platného v NČB

20. Smlouva o spolupráci v oblasti specializačního vzdělávání v oboru anesteziologie a intenzivní medicína (NJH č. SVL 19041)

- uzavřená dne 26. 8. 2019 na dobu neurčitou
- předmětem smlouvy je příprava zaměstnanců Nemocnice Jindřichův Hradec, a.s. k absolvování vlastního specializovaného výcviku v oboru anesteziologie a intenzivní medicína na pracovištích Nemocnice České Budějovice, a.s.
- cena dle aktuálního ceníku platného v NČB

21. Smlouva o spolupráci v oblasti specializačního vzdělávání v oboru pediatrie (NJH č. SVL 19043)

- uzavřená dne 26. 8. 2019 na dobu neurčitou
- předmětem smlouvy je příprava zaměstnanců Nemocnice Jindřichův Hradec, a.s. k absolvování vlastního specializovaného výcviku v oboru v oboru pediatrie na pracovištích Nemocnice České Budějovice, a.s.
- cena dle aktuálního ceníku platného v NČB

22. Dodatek č. 1 (NJH SVL 21006) ke Smlouvě o spolupráci v oblasti specializačního vzdělávání v oboru pediatrie (NJH č. SVL 19043)

- uzavřený dne 1. 2. 2021
- předmětem dodatku je rozšíření o povinnou odbornou doplňkovou praxi v oboru dětské chirurgie

23. Smlouva o spolupráci v oblasti specializačního vzdělávání v oboru oftalmologie – vlastní specializovaný výcvik (NJH č. SVL 20016)

- uzavřená dne 26. 2. 2020 na dobu neurčitou
- předmětem smlouvy je příprava zaměstnanců Nemocnice Jindřichův Hradec, a.s. k absolvování vlastního specializovaného výcviku v oboru v oboru oftalmologie na pracovištích Nemocnice České Budějovice, a.s.
- cena dle aktuálního ceníku platného v NČB

24. Smlouva o spolupráci v oblasti specializačního vzdělávání v oboru radiologie a zobrazovací metody – vlastní specializovaný výcvik (NJH č. SVL 20037)

- uzavřená dne 1. 10. 2020 na dobu neurčitou
- předmětem smlouvy je příprava zaměstnanců Nemocnice Jindřichův Hradec, a.s. k absolvování vlastního specializovaného výcviku v oboru v oboru radiologie a zobrazovací metody na pracovištích Nemocnice České Budějovice, a.s.
- cena dle aktuálního ceníku platného v NČB

NBG spol. s r.o. 

Štefánikova 256/34, 150 00 Praha 5
 IČ: C262587358. e-mail: nbq@nbg.cz

ZPRÁVA O VZTAZÍCH

25. Smlouva o spolupráci v oblasti specializačního vzdělávání v oboru vnitřní lékařství - vlastní specializovaný výcvik (NJH č. SVL 20039)

- uzavřená dne 27. 10. 2020 na dobu neurčitou
- předmětem smlouvy je příprava zaměstnanců Nemocnice Jindřichův Hradec, a.s. k absolvování vlastního specializovaného výcviku v oboru vnitřní lékařství na pracovištích Nemocnice České Budějovice, a.s.
- cena dle aktuálního ceníku platného v NČB

26. Smlouva o spolupráci v oblasti specializačního vzdělávání v oboru endokrinologie a diabetologie – vlastní specializovaný výcvik (NJH č. SVL 21010)

- uzavřená dne 8. 3. 2021 na dobu neurčitou
- předmětem smlouvy je příprava zaměstnanců Nemocnice Jindřichův Hradec, a.s. k absolvování vlastního specializovaného výcviku v oboru endokrinologie, diabetologie na pracovištích Nemocnice České Budějovice, a.s.
- cena dle aktuálního ceníku platného v NČB

27. Dodatek č. 1 (NJH SVL 21034) ke Smlouvě o spolupráci v oblasti specializačního vzdělávání v oboru endokrinologie a diabetologie – vlastní specializovaný výcvik (NJH č. SVL 21010)

- uzavřený dne 23. 9. 2021
- předmětem dodatku je rozšíření příslušných částí vzdělávacího programu vlastního specializovaného výcviku lékařů spec. oboru endokrinologie a diabetologie

28. Smlouva o spolupráci v oblasti specializačního vzdělávání v oboru urgentní medicína - vlastní specializovaný výcvik (NJH č. SVL 21012)

- uzavřená dne 9. 3. 2021 na dobu neurčitou
- předmětem smlouvy je příprava zaměstnanců Nemocnice Jindřichův Hradec, a.s. k absolvování vlastního specializovaného výcviku v oboru urgentní medicína na pracovištích Nemocnice České Budějovice, a.s.
- cena dle aktuálního ceníku platného v NČB

29. Smlouva o spolupráci v oblasti specializačního vzdělávání v oboru neurologie - vlastní specializovaný výcvik (NJH č. SVL 21018)

- uzavřená dne 26. 3. 2021 na dobu neurčitou
- předmětem smlouvy je příprava zaměstnanců Nemocnice Jindřichův Hradec, a.s. k absolvování vlastního specializovaného výcviku v oboru neurologie na pracovištích Nemocnice České Budějovice, a.s.
- cena dle aktuálního ceníku platného v NČB

30. Smlouva o spolupráci v oblasti specializačního vzdělávání v oboru urologie - vlastní specializovaný výcvik (NJH č. SVL 21032)

- uzavřená dne 31. 8. 2021 na dobu neurčitou
- předmětem smlouvy je příprava zaměstnanců Nemocnice Jindřichův Hradec, a.s. k absolvování vlastního specializovaného výcviku v oboru urologie na pracovištích Nemocnice České Budějovice, a.s.
- cena dle aktuálního ceníku platného v NČB

ZPRÁVA O VZTAZÍCH

31. Smlouva o spolupráci v oblasti specializačního vzdělávání v oboru - rehabilitační a fyzikální medicína – vlastní specializovaný výcvik lékařů (NJH č. SVL 22010)

- uzavřená dne 4. 3. 2022
- předmětem smlouvy je příprava zaměstnanců Nemocnice Jindřichův Hradec, a.s. k absolvování vlastního specializovaného výcviku v oboru rehabilitační a fyzikální medicína na pracovištích Nemocnice České Budějovice, a.s.
- cena dle aktuálního ceníku platného v NČB

Na základě smluv o spolupráci v oblasti specializačního vzdělávání byly uzavřeny následující bezúplatné smlouvy o absolvování stáží zaměstnanců NJH na pracovištích NČB:

- Smlouva o umožnění absolvování stáže v oblasti vzdělávacího programu lékařů (NJH č. SVL 23034) na *Kardiologickém oddělení, Anesteziologicko-resuscitačním oddělení a Kardiologickém oddělení*
- uzavřená dne 28. 8. 2023
- Smlouva o umožnění absolvování stáže v oblasti vzdělávacího programu lékařů (NJH č. SVL 23031) na *Neonatologickém oddělení*
- uzavřená dne 25. 9. 2023
- Smlouva o umožnění absolvování stáže v oblasti vzdělávacího programu farmaceutů (NJH č. SVL 23028) v *Ústavní lékárně*
- uzavřená dne 11. 12. 2023
- Smlouva o umožnění absolvování stáže v oblasti vzdělávacího programu farmaceutů (NJH č. SVL 23029) v *Ústavní lékárně*
- uzavřená dne 11. 12. 2023
- Smlouva o umožnění absolvování stáže v oblasti vzdělávacího programu lékařů (NJH č. SVL 23031) na *Očním oddělení*
- uzavřená dne 27. 12. 2023
- Smlouva o umožnění absolvování stáže v oblasti vzdělávacího programu lékařů (NJH č. SVL 24003) na *Chirurgickém oddělení*
- uzavřená dne 19. 1. 2024
- Smlouva o umožnění absolvování stáže v oblasti vzdělávacího programu lékařů (NJH č. SVL 24008) na *Dětském oddělení*
- uzavřená dne 8. 2. 2024
- Smlouva o umožnění absolvování stáže v oblasti vzdělávacího programu lékařů (NJH č. SVL 24024) na *Infekčním oddělení*
- uzavřená dne 30. 4. 2024
- Smlouva o umožnění absolvování stáže v oblasti vzdělávacího programu lékařů (NJH č. SVL 24028) na *Psychiatrickém oddělení*
- uzavřená dne 29. 5. 2024

 **NBG** spol. s r.o.

Štefánikova 256/34, 150 00 Praha 5
DIČ: CZ62587358, email: nbg@nbg.cz

ZPRÁVA O VZTAZÍCH

- Smlouva o umožnění absolvování stáže v oblasti vzdělávacího programu lékařů (NJH č. SVL 24033) na Neonatologickém oddělení
- uzavřená dne 18. 7. 2024
- Smlouva o umožnění absolvování stáže v oblasti vzdělávacího programu lékařů (NJH č. SVL 24036) na Anesteziologicko-resuscitačním oddělení
- uzavřená dne 12. 9. 2024
- Smlouva o umožnění absolvování stáže v oblasti vzdělávacího programu lékařů (NJH č. SVL 24050) na Onkologickém oddělení
- uzavřená dne 23. 10. 2024
- Smlouva o umožnění absolvování stáže v oblasti vzdělávacího programu lékařů (NJH č. SVL 24051) na Očním oddělení
- uzavřená dne 31. 10. 2024
- Smlouva o umožnění absolvování odborné stáže v rámci specializačního vzdělávání (NJH č. SVL 24053) na Anesteziologicko-resuscitačním oddělení
- uzavřená dne 6. 12. 2024

32. Dohoda o zajištění laboratorních vyšetření ve smluvní laboratoři (NJH č. SSJ 15014)

- uzavřená dne 12. 3. 2015 na dobu neurčitou
- předmětem smlouvy je zajištění laboratorních vyšetření klinických vzorků pro NJH dle laboratorních příruček CL NCB

33. Smlouva o spolupráci (NJH č. SSJ 16065)

- uzavřená dne 30. 6. 2016 na dobu neurčitou
- předmětem smlouvy je spolupráce smluvních stran na podání druhého posudku v oborech histopatologie, cytologie a v příbuzných oborech
- cena plnění dle bodového systému zdravotních pojišťoven

34. Smlouva o zpracování osobních údajů NOR (NJH č. SSJ 22091)

- uzavřená dne 7. 9. 2022 na dobu neurčitou
- předmětem smlouvy je sběr, příprava a předávání osobních dat a dalších údajů pro potřeby vedení NOR
- odměna je na úrovni reálných nákladů

35. Smlouva o vzájemné spolupráci v rámci poskytování komplexní onkologické péče (NJH č. SSJ 23098)

- uzavřená dne 5. 12. 2023 na dobu neurčitou
- předmětem smlouvy je dosažení efektivnější úrovně zdravotnických služeb poskytovaných pacientům s onkologickým onemocněním

36. Dohoda o ukončení smluvního vztahu (NJH č. SVL24021)

- uzavřená dne 18. 4. 2024
- předmětem dohody je ukončení „Smlouvy o spolupráci v oblasti specializačního vzdělávání pro obor chirurgie“ z roku 2009

ZPRÁVA O VZTAZÍCH

37. Smlouva o spolupráci v oblasti specializačního vzdělávání v nástavbovém oboru „Nemocniční lékárenství“ (NJH č. SVL24034)

- uzavřená dne 28. 8. 2024 na dobu neurčitou
- předmětem smlouvy je příprava zaměstnanců nemocnice k atestaci z oboru nemocniční lékárenství

Nemocnice Tábor, a.s.

1. Smlouva o společnosti (NJH č. SSJ 23101)

- smlouva o společnosti uzavřená mezi Nemocnice České Budějovice, a.s., Nemocnice Tábor, a.s., Nemocnice Písek, a.s., Nemocnice Strakonice, a.s., Nemocnice Prachatice, a.s., Nemocnice Český Krumlov, a.s., Nemocnice Jindřichův Hradec, a.s., Nemocnice Dačice, a.s.
- uzavřená 15. 11. 2023 na dobu neurčitou s účinností od 1. 1. 2024
- smluvní strany touto smlouvou transformují "Sdružení nemocnic Jihočeského kraje" na společnost podle Obchodního zákoníku
- účelem společnosti „Nemocnice Jihočeského kraje“ je pak zajištění společného postupu při zadávání veřejných zakázek podle Zákona o zadávání veřejných zakázek v těch případech, kdy se na tom Společníci dohodnou způsobem stanoveným ve smlouvě

2. Smlouva o zabezpečení specializačního vzdělávání (NJH č. 01/vzd/2009)

- uzavřená dne 16. 2. 2009 na dobu neurčitou
- předmětem smlouvy je příprava zaměstnanců Nemocnice Jindřichův Hradec, a.s. k atestaci v oboru rehabilitační a fyzikální medicína na pracovištích Nemocnice Tábor, a.s.
- cena dle aktuálního ceníku platného v NTA

3. Smlouva o spolupráci (NJH č. SVL22029)

- uzavřená dne 14. 7. 2022 na dobu neurčitou
- předmětem smlouvy spolupráce při poskytování akutní rehabilitační péče pacientům NJH po cévní mozkové příhodě na pracovištích NTA

4. Smlouva o zabezpečení odborné praxe (NJH č. SVL23021)

- uzavřená dne 29. 9. 2023
- smlouva o zabezpečení odborné praxe na Interním oddělení

5. Smlouva o mlčenlivosti a ochraně důvěrných informací (NDA) (NJH č. SSJ 23080)

- uzavřená dne 9. 10. 2023
- účelem této smlouvy je ochrana důvěrných informací, se kterými se smluvní strany seznámí v rámci plnění předmětu veřejné zakázky s názvem „Studie proveditelnosti centra kybernetické bezpečnosti Jihočeského kraje“

ZPRÁVA O VZTAZÍCH

Nemocnice Písek, a.s.

1. Smlouva o společnosti (NJH č. SSJ 23101)

- smlouva o společnosti uzavřená mezi Nemocnice České Budějovice, a.s., Nemocnice Tábor, a.s., Nemocnice Písek, a.s., Nemocnice Strakonice, a.s., Nemocnice Prachatice, a.s., Nemocnice Český Krumlov, a.s., Nemocnice Jindřichův Hradec, a.s., Nemocnice Dačice, a.s.
- uzavřená 15. 11. 2023 na dobu neurčitou s účinností od 1. 1. 2024
- smluvní strany touto smlouvou transformují "Sdružení nemocnic Jihočeského kraje" na společnost podle Obchodního zákoníku
- účelem společnosti „Nemocnice Jihočeského kraje“ je pak zajištění společného postupu při zadávání veřejných zakázek podle Zákona o zadávání veřejných zakázek v těch případech, kdy se na tom Společníci dohodnou způsobem stanoveným ve smlouvě

2. Smlouva o mlčenlivosti a ochraně důvěrných informací (NDA) (NJH č. SSJ 23080)

- uzavřená dne 9. 10. 2023
- účelem této smlouvy je ochrana důvěrných informací, se kterými se smluvní strany seznámí v rámci plnění předmětu veřejné zakázky s názvem „Studie proveditelnosti centra kybernetické bezpečnosti Jihočeského kraje“

Nemocnice Strakonice, a.s.

1. Smlouva o společnosti (NJH č. SSJ 23101)

- smlouva o společnosti uzavřená mezi Nemocnice České Budějovice, a.s., Nemocnice Tábor, a.s., Nemocnice Písek, a.s., Nemocnice Strakonice, a.s., Nemocnice Prachatice, a.s., Nemocnice Český Krumlov, a.s., Nemocnice Jindřichův Hradec, a.s., Nemocnice Dačice, a.s.
- uzavřená 15. 11. 2023 na dobu neurčitou s účinností od 1. 1. 2024
- smluvní strany touto smlouvou transformují "Sdružení nemocnic Jihočeského kraje" na společnost podle Obchodního zákoníku
- účelem společnosti „Nemocnice Jihočeského kraje“ je pak zajištění společného postupu při zadávání veřejných zakázek podle Zákona o zadávání veřejných zakázek v těch případech, kdy se na tom Společníci dohodnou způsobem stanoveným ve smlouvě

2. Smlouva o spolupráci v oblasti specializačního vzdělávání v oboru otorinolaryngologie a chirurgie hlavy a krku (NJH č. SVL 19027)

- uzavřená dne 13. 6. 2019 na dobu neurčitou
- předmětem smlouvy je příprava zaměstnanců Nemocnice Strakonice, a.s. k absolvování vlastního specializovaného výcviku v oboru otorinolaryngologie a chirurgie hlavy a krku na pracovištích Nemocnice Jindřichův Hradec, a.s.
- cena dle aktuálního ceníku platného v NJH

2. Smlouva o mlčenlivosti a ochraně důvěrných informací (NDA) (NJH č. SSJ 23080)

- uzavřená dne 9. 10. 2023
- účelem této smlouvy je ochrana důvěrných informací, se kterými se smluvní strany seznámí v rámci plnění předmětu veřejné zakázky s názvem „Studie proveditelnosti centra kybernetické bezpečnosti Jihočeského kraje“

ZPRÁVA O VZTAZÍCH

Nemocnice Prachatice, a.s.

1. Smlouva o společnosti (NJH č. SSJ 23101)

- smlouva o společnosti uzavřená mezi Nemocnice České Budějovice, a.s., Nemocnice Tábor, a.s., Nemocnice Písek, a.s., Nemocnice Strakonice, a.s., Nemocnice Prachatice, a.s., Nemocnice Český Krumlov, a.s., Nemocnice Jindřichův Hradec, a.s., Nemocnice Dačice, a.s.
- uzavřená 15. 11. 2023 na dobu neurčitou s účinností od 1. 1. 2024
- smluvní strany touto smlouvou transformují "Sdružení nemocnic Jihočeského kraje" na společnost podle Obchodního zákoníku
- účelem společnosti „Nemocnice Jihočeského kraje“ je pak zajištění společného postupu při zadávání veřejných zakázek podle Zákona o zadávání veřejných zakázek v těch případech, kdy se na tom Společníci dohodnou způsobem stanoveným ve smlouvě

2. Smlouva o mlčenlivosti a ochraně důvěrných informací (NDA) (NJH č. SSJ 23080)

- uzavřená dne 9. 10. 2023
- účelem této smlouvy je ochrana důvěrných informací, se kterými se smluvní strany seznámí v rámci plnění předmětu veřejné zakázky s názvem „Studie proveditelnosti centra kybernetické bezpečnosti Jihočeského kraje“

Nemocnice Český Krumlov, a.s.

1. Smlouva o společnosti (NJH č. SSJ 23101)

- smlouva o společnosti uzavřená mezi Nemocnice České Budějovice, a.s., Nemocnice Tábor, a.s., Nemocnice Písek, a.s., Nemocnice Strakonice, a.s., Nemocnice Prachatice, a.s., Nemocnice Český Krumlov, a.s., Nemocnice Jindřichův Hradec, a.s., Nemocnice Dačice, a.s.
- uzavřená 15. 11. 2023 na dobu neurčitou s účinností od 1. 1. 2024
- smluvní strany touto smlouvou transformují "Sdružení nemocnic Jihočeského kraje" na společnost podle Obchodního zákoníku
- účelem společnosti „Nemocnice Jihočeského kraje“ je pak zajištění společného postupu při zadávání veřejných zakázek podle Zákona o zadávání veřejných zakázek v těch případech, kdy se na tom Společníci dohodnou způsobem stanoveným ve smlouvě

2. Smlouva o mlčenlivosti a ochraně důvěrných informací (NDA) (NJH č. SSJ 23080)

- uzavřená dne 9. 10. 2023
- účelem této smlouvy je ochrana důvěrných informací, se kterými se smluvní strany seznámí v rámci plnění předmětu veřejné zakázky s názvem „Studie proveditelnosti centra kybernetické bezpečnosti Jihočeského kraje“

ZPRÁVA O VZTAZÍCH

Nemocnice Dačice, a.s.

1. Smlouva o společnosti (NJH č. SSJ 23101)

- smlouva o společnosti uzavřená mezi Nemocnice České Budějovice, a.s., Nemocnice Tábor, a.s., Nemocnice Písek, a.s., Nemocnice Strakonice, a.s., Nemocnice Prachatice, a.s., Nemocnice Český Krumlov, a.s., Nemocnice Jindřichův Hradec, a.s., Nemocnice Dačice, a.s.
- uzavřená 15. 11. 2023 na dobu neurčitou s účinností od 1. 1. 2024
- smluvní strany touto smlouvou transformují "Sdružení nemocnic Jihočeského kraje" na společnost podle Obchodního zákoníku
- účelem společnosti „Nemocnice Jihočeského kraje“ je pak zajištění společného postupu při zadávání veřejných zakázek podle Zákona o zadávání veřejných zakázek v těch případech, kdy se na tom Společníci dohodnou způsobem stanoveným ve smlouvě

3. Smlouva o podnájmu prostor sloužících podnikání (NJH č. SSJ 19018)

- uzavřená dne 20. 2. 2019 na dobu neurčitou
- předmětem smlouvy je pronájem prostor pro provozování ortopedické ambulance
- cena je na úrovni ceny obvyklé

4. Dodatek č. 1 (NJH č. SSJ 21005) ke Smlouvě o podnájmu prostor sloužících podnikání (NJH č. SSJ 19018)

- uzavřený dne 8. 1. 2021
- předmětem dodatku je navýšení nájemného za užívání prostor pro provoz ortopedické ambulance o inflaci a navýšení ceny za úklid

5. Dodatek č. 2 (NJH č. SSJ 22022) ke Smlouvě o podnájmu prostor sloužících podnikání (NJH č. SSJ 19018)

- uzavřený dne 23. 3. 2022
- předmětem dodatku je navýšení cen poskytovaných služeb v souvislosti s navýšením cen energií

6. Smlouva o podnájmu prostor sloužících podnikání (NJH č. SSJ 19019)

- uzavřená dne 20. 2. 2019 na dobu neurčitou
- předmětem smlouvy je pronájem prostor pro provozování ORL ambulance
- cena je na úrovni ceny obvyklé

7. Dodatek č. 1 (NJH č. SSJ 21007) ke Smlouvě o podnájmu prostor sloužících podnikání (NJH č. SSJ 19019)

- uzavřený dne 8. 1. 2021
- předmětem dodatku je navýšení nájemného za užívání prostor pro provoz ORL ambulance o inflaci a navýšení ceny za úklid

8. Dodatek č. 2 (NJH č. SSJ 22025) ke Smlouvě o podnájmu prostor sloužících podnikání (NJH č. SSJ 19019)

- uzavřený dne 23. 3. 2022
- předmětem dodatku je navýšení cen poskytovaných služeb v souvislosti s navýšením cen energií

ZPRÁVA O VZTAZÍCH

- 9. Smlouva o podnájmu prostor sloužících podnikání (NJH č. SSJ 19020)**
- uzavřená dne 20. 2. 2019 na dobu neurčitou
 - předmětem smlouvy je pronájem prostor pro provozování ambulance TRN a urolog. amb.
 - cena je na úrovni ceny obvyklé
- 10. Dodatek č. 1 (NJH č. SSJ 21004) ke Smlouvě o podnájmu prostor sloužících podnikání (NJH č. SSJ 19020)**
- uzavřený dne 8. 1. 2021
 - předmětem dodatku je navýšení nájemného za užívání prostor pro provoz TRN a urologické ambulance o inflaci a navýšení ceny za úklid
- 11. Dodatek č. 2 (NJH č. SSJ 22024) ke Smlouvě o podnájmu prostor sloužících podnikání (NJH č. SSJ 19020)**
- uzavřený dne 23. 3. 2022
 - předmětem dodatku je navýšení cen poskytovaných služeb v souvislosti s navýšením cen energií
- 12. Smlouva o podnájmu prostor sloužících podnikání (NJH č. SSJ 19021)**
- uzavřená dne 20. 2. 2019 na dobu neurčitou
 - předmětem smlouvy je pronájem prostor pro provozování oční ambulance
 - cena je na úrovni ceny obvyklé
- 13. Dodatek č. 1 (NJH č. SSJ 21006) ke Smlouvě o podnájmu prostor sloužících podnikání (NJH č. SSJ 19021)**
- uzavřený dne 8. 1. 2021
 - předmětem dodatku je navýšení nájemného za užívání prostor pro provoz oční ambulance o inflaci a navýšení ceny za úklid
- 14. Dodatek č. 2 (NJH č. SSJ 22023) ke Smlouvě o podnájmu prostor sloužících podnikání (NJH č. SSJ 19021)**
- uzavřený dne 23. 3. 2022
 - předmětem dodatku je navýšení cen poskytovaných služeb v souvislosti s navýšením cen energií
- 15. Dodatek č. 3 (NJH č. SSJ 24024) ke Smlouvě o podnájmu prostor sloužících podnikání (NJH č. SSJ 19021)**
- uzavřený dne 29. 2. 2024
 - předmětem dodatku je navýšení cen poskytovaných služeb v souvislosti se změnou užívaných prostor
- 16. Smlouva o zajištění stravování (NJH č. 14/sl/2010)**
- uzavřená dne 8. 2. 2010 na dobu neurčitou
 - předmětem smlouvy je zajištění stravování pro zaměstnance NJH
 - cena je na úrovni ceny obvyklé
- 17. Smlouva o poskytování služby (NJH č. 77/sl/2010)**
- uzavřená dne 21. 4. 2010 na dobu neurčitou
 - předmětem smlouvy je personální výpomoc při zajištění provozu RDG v NJH
 - vyúčtování je formou refundace mzdových nákladů a cestovních náhrad

ZPRÁVA O VZTAZÍCH

18. Rámcová kupní smlouva (NJH č. 124/kup/2012)

- uzavřená dne 21. 12. 2012 na dobu neurčitou
- předmětem smlouvy jsou dodávky léků
- ceny léků jsou podle aktuálního ceníku

19. Smlouva o poskytování služeb (NJH č. SSJ 21053)

- uzavřená dne 14. 6. 2021 na dobu neurčitou
- předmětem smlouvy je sterilizace nástrojů pro provoz oční ordinace
- cena je podle aktuálního ceníku

20. Smlouva o mlčenlivosti a ochraně důvěrných informací (NDA) (NJH č. SSJ 23080)

- uzavřená dne 9. 10. 2023
- účelem této smlouvy je ochrana důvěrných informací, se kterými se smluvní strany seznámí v rámci plnění předmětu veřejné zakázky s názvem „Studie proveditelnosti centra kybernetické bezpečnosti Jihočeského kraje“

Jihočeské nemocnice, a.s.

1. Rámcová smlouva o zabezpečení odborné praxe

- uzavřená dne 2. 5. 2019
- předmětem smlouvy je zajištění odborné praxe jednotlivých studentů 6. ročníků předepsané pro příslušný studijní program v oboru lékařství na základě smlouvy uzavřené mezi spol. Jihočeské nemocnice, a.s. a Univerzitou Karlovou, Lékařskou fakultou v Plzni

2. Příkazní smlouva (NJH č. SSJ 23100)

- uzavřená dne 18. 12. 2023 na dobu neurčitou s účinností od 1. 1. 2024
- předmětem smlouvy jsou komplexní služby nebo v závislosti na pokynech Příkazce dílčí služby v oblasti zadávání veřejných zakázek podle ZZVZ, služby spočívající v širší činnosti centrálního obchodního oddělení jihočeských nemocnic a služby spočívající v přístupu k informačním systémům a technologiím a jejich využití

Jihočeské letiště České Budějovice a.s.

Nejsou uzavřeny žádné vzájemné obchodní vztahy.

JIKORD s.r.o.

Nejsou uzavřeny žádné vzájemné obchodní vztahy.

Jihočeský vědeckotechnický park, a.s.

Nejsou uzavřeny žádné vzájemné obchodní vztahy.

ZPRÁVA O VZTAZÍCH

Regionální rozvojová agentura jižních Čech RERA a.s.

Nejsou uzavřeny žádné vzájemné obchodní vztahy.

South Bohemian Nuclear Park, s.r.o.

Nejsou uzavřeny žádné vzájemné obchodní vztahy.

Nová Linecká čtvrť s.r.o.

Nejsou uzavřeny žádné vzájemné obchodní vztahy.

Jiné právní úkony

V období, za které je tato zpráva vyhotovována, nebyly učiněny ovládanou osobou žádné jiné právní úkony v zájmu propojených osob.

Ostatní opatření

V období, za které je tato zpráva vyhotovována, nebyla ovládanou osobou přijata nebo uskutečněna žádná ostatní opatření v zájmu nebo na popud propojených osob.

Ze vztahů mezi výše uvedenými osobami plynou výhody, a to zejména z titulu jednotného postupu nemocnic Jihočeského kraje při vyjednávání výhodnějších podmínek se zdravotními pojišťovnami. Další významnou výhodou je prohlubování odborných znalostí lékařů i ostatního zdravotnického personálu.

Ovládané osobě nevznikla ze vzájemných vztahů žádná újma ani nevyplynula žádná výhoda.

V Jindřichově Hradci dne 31-03-2025

MUDr. Vít Lorenc, MBA
Předseda představenstva

Nemocnice Jindřichův Hradec, a.s.
U Nemocnice 380/III
377 36 Jindřichův Hradec
IČ 260 95 157 DIČ CZ26095157
DIČ pro DPH CZ699005400 -1-







